Registered No. M-4483.

யுத்த சஞ்சிகை

மலர் III.] 1943-ம் ௵ ஜூன் ௴ 11௳, வெள்ளிக்கிழமை [இதழ் 23

"வெற்றிக் கதிரொளி வீசுகிறது"

இந்த உலக யுத்தம் முழுவதின் மேலும் "வெற்றிக் கதிரொளி வீசுகிறது." இது பற்றிய முழு விவரங்களும் பிரிட்டிஷ் தலைவர்களுக்கும் அமெரிக்கத் தலைவர்களுக்கும் தெளிவாக விளக்கிக் கூறப்பட்டது. நாம் ஒத்திருந்து வேலை செய்யக் கூடுமென்று ருசுப்பித்து விட்டோம். நாம் ஆபத்துக்களையும் எதிர்க்கக் கூடுமென்று மெய்ப்பித்து விட்டோம். இனி ஏற்படக் கூடிய வெற்றிகளுக்கு உரியவர்களாகத் தக்க உயரிய நிலையிலேயே இருந்து கொள்ளக்கூடுமென்றும், அதனால் நல்ல காலம் பிறக்குமென்றும் நாம் மெய்ப்பிக்க வேண்டும். எல்லாவற்றையும் விட, இது மிகவும் கஷ்டமானதாகத் தோற்றலாம். நாங்கள் என்ன முடிவிற்கு வந்திருக்கிறோமென்று மேல் பூச்சாகக் கூட நான் எதுவும் வெளியிடுவதற் கில்லை. எங்களால் இயன்றவரை நாங்கள் செய்திருக்கிறோமென்று தான் சொல்லுவேன். அடுத்து என்ன செய்யப்பட வேண்டுமென்பது பற்றி, இரண்டு அரசாங்கங்களும் பரிபூரண ஒற்றுமை யடைந்திருக்கின்றன. சென்ற மகா யுத்த காலத்தில் ஏற்பட்டது போல, இப்போது எவ்விதமான மன வேற்றுமையு மில்லை. அரசியல் வாதிகளும், இராணுவத்தாரும் சம்மந்தப்பட்டிருப்பதனால், மன வேற்றுமைகள் உண்டாகப் பெரிதும் இடமுண்டு. இனி அடுத்தாற்போல் என்ன ஏற்படுமென்று நான் ஜோசியம் சொல்ல மாட்டேன். ஆனால் ஒன்று மட்டும் நான் சொல்வேன். வாஷிங்டனில் நாங்கள் 15 நாட்கள் கலந்து பேசினோம். அப்போது, ஆங்கிலோ-அமெரிக்கக் கொள்கை, போர்த்தந்திர முறை, பொருளாதாரம் முதலியவை பற்றி பரிபூரணமாக விவாதித்து முடிவு கட்டினோம்.

—மிஸ்டர் சர்ச்சில் காமன்ஸ் சபையில் ஜூன் ௴ 8-ம் தேதி செய்த பிரசங்கம்.

நேசதேசக் கொடிகள் வாழ்த்து

தனதந்தி நாதந்தி நாதா—தான
தனதான தனதான தனதந்தி நாதா (என்ற)

ஆனந்தக்களிப்பு மெட்டு

1 நீட்டிப் பிடியடா கொடியை—வானில்
காட்டிப் பிடியடா காற்றினில் கொடியை

2 நேச தேசங்களின் கொடியே —அதைப்
பாசமுடன் கையில் தேசுறப் பிடியே

3 ஒற்றுமைத் தேசங்கள் கொடியே— அதை
ஓங்கிப் பிடித்திடில் நீங்கிடும் மிடியே

4 ஒய்யார மாய்ப்பறக் குதே—நல்ல
மெய்யார் உள்ளம் போல வேசிறக் குதே

5 சாம்ராஜியந் தன்னை ஆளும் கொடி
சாஸ்வத மாயூனி யன்ஜாக்கே நாளும்

6 பாடிப் புகழ்ந்து நீ பிடியே—நல்ல
பாங்காம்ப்ரிட் டனின்யூ னியன்ஜாக் கொடியே

7 புள்ளி நட்சத்திரங் கோடு—போட்ட
பொன்மே வமெரிக்கா வின்கொடி நாடு

8 சம்மட்டி யோடுங் கலப்பை—கொண்ட
சர்திக் கொடியுறும் ருஷ்யர் வலக்கை

9 சீனக் கொடி கையில் தூக்கி—அதைச்
சேர்ந்து பிடிப்பாய் அவ்வீரரை யூக்கி

10 இன்னும் அறுபத்தி யாறு—தேசம்
மின்னுகொ டிகளை மேலெனக் கூறு

11 இந்தக் கொடிகள் முழுதும்—ஏந்திச்
சந்தத் தமிழ் பாடி முந்தித் தொழுதும்

12 போர்க் களத்தே ரத்தம் சிந்தி—வீரன்
போற்றிடு வான்தன் கொடியினை முந்தி

13 ஊர்க் களத் துள்ளவர் யாரும்—இவை
ஓங்கிப் பறந்திடத் தாங்கியே வாரும்

14 மூன்றரை ஆண்டுக ளாக—மூண்ட
மூன்றரக் கர்அச்சு மூவரும் வேக

15 ஏன் றவரைச் சண்டை செய்து—எங்கும்
ஏங்கியவர் நீங்கக் குண்டுகள் பெய்து

16 வெற்றிக் கொடிதனை நாட்டி—நம்மின்
வீரம் நிறை நேச தேசங்கள் ஈட்டி

17 பற்றிப் பிடித்தன ஜயமே—இனி
பாரினில் இல்லை பகர்ந்தேன்ப யமே

18 இந்திய மக்கள்எல் லோரும்—படை
முந்திய மக்கள் என வந்து சேரும் (நீட்டி)

வீரர்களுக்கு ஊக்கம்

பச்சை மலை பவள மலை எங்கள் வள நாடு—என்ற மெட்டு

குறம்

1 யுத்த மதில் வெற்றி பெற உத்தமரே வருவீர்—உத்தமரே வருவீர் திடச்
சித்த முடன் இந்தியாவைக் காக்கவே நீர் எழுவீர் (யுத்த)

2 உலக மதில் வளங்கள் பல நிறைந்த திந்த நாடு—நிறைந்த திந்த நாடு
ஊக்க முடன் பகைவர்களைத் தாக்கி ஜெயந் தேடு (யுத்த)

3 திரமான வீரர்களே போரரங்கம் சேரும்—போரரங்கம் சேரும்
காரமுடன் எதிரிகளைக் கொன்று பகை தீரும் (யுத்த)

4 பாது காக்கப் படைகளிங்கே பெருகிடவு மாச்சு—பெருகிடவு மாச்சு
பற்பல நல்லா யுதங்கள் புதுமைமிகு வீச்சு (யுத்த)

5 இந்தியரும் ஆங்கிலேய ஆஸ்திரேலிப் படையும்—ஆஸ்திரேலிப் படையும்
அந்தர விமானிகளாம் அமெரிக்கப் படையும் (யுத்த)

6 பீரங்கியும் டாங்கிகளும் பெருமிதமா யுண்டு—பெருமிதமா யுண்டு
நீரங்குணம் தான் படைத்த தானைகளு முண்டு (யுத்த)

7 இத்தலிஜப் பானியரை எவ்விதத்தும் கொல்வோம் —எவ்விதத்தும் கொல்வோம்
பித்த ஜெர்மன் பேயர்களை பாய்ந்துமே நாம் வெல்வோம் (யுத்த)

8 வெற்றி பறை எட்டு திசை கொட்டி எழுவாய் நீ—கொட்டி எழுவாய் நீ
இற்று விழும் பற்றலரை வெட்டி மடிப்பாய் நீ (யுத்த)

பொருளடக்கம்.

	பக்கம்.		பக்கம்.
முகப்புப் படம் : மிஸ்டர் சர்ச்சில்	1	புலி போச்சு : கிலி வந்தது	6
வெற்றிக் கதிரொளி வீசுகிறது	1	"சீச்சீ ! துனீசிய திராட்சைப் பழம் புளிக்கும்"	7
பாடல்கள் : நேசதேசக் கொடிகள் வாழ்த்து ..	2	தொழிலாளர் பகுதி : நேசதேச ஒற்றுமை பலம்	8
வீரர்களுக்கு ஊக்கம்	2	மறைமுக எருக்கள்	12
போர்முனை நிகழ்ச்சி விளக்கம்	3		
தலையங்கம் : நேசதேச விழா	4		
பரிபூரண ஒற்றுமை ஏற்பட்டது	5		

போர் முனை நிகழ்ச்சி விளக்கம்

மத்தியதரைக் கடலில் அச்சு தளங்கள் தவிடு பொடி.

ஐரோப்பியத் தென் மேற்கப் போர் முனையில் ஹிட்லர் அமைத்திருக்கும் பாதுகாப்புக்களுக்கு 'பாஸ்டுங் யூரோப்பா' என்று பெயர். இந்த அரணைச் சுற்றி பிரிட்டிஷ் விமானப் படை தவிடு பொடி செய்து கொண்டு வருகிறது. மத்திய தரைக் கடல் பகுதியில் இத்தாலியைத் தாக்கும் நேச தேச விமானப் படைகளால் சார்டீனியா, சிசிலி, பான்டலேரியா ஆகிய இடங்கள் பெரிதும் பாதிக்கப்பட்டிருக்கின்றன. துனிசியாவிலுள்ள பான் முனைக்கும் பான்டலேரியாவிற்கும் 40 மைல் தூரந்தான். அதே 40 மைல் தூரந்தான் பான்டலேரியாவிற்கும் சிசிலிக்கும். இந்த பான்டலேரியாவைத் தளமாக எதிரிகள் கொள்ளுவார்களானால், நேச நாட்டுக் கப்பல்களின் போக்கு வரவுகளைப் பெரிதும் தடைப்படுத்த முடியும். ஆகவே, மத்திய தரைக் கடலின் மத்தியப் பகுதியில் நாம் பரிபூரண ஆதிக்கம் பெற வேண்டுமானால், சிசிலி தீவிலுள்ள எதிரி அரண்களைப் பயனற்றதாக்கி விடவேண்டும். பான்டலேரியா 45 சதுர மைல் பரப்புடையது. 1937-ம் வருஷம் முஸோலினி இதை அரண் செய்தார். மறு வருஷம் விமான நிலையம், தொழிற் சாலை, துறைமுகம் முதலியவற்றை கட்டி முடித்தார். பிறகு, அந்த தீவிலுள்ள செங்குத்தான மலை யுச்சிகளில் பலமான அதிகப்படி அரண்களை கட்டி முடித்தார்கள். நேச நாட்டுக் கப்பல்களைத் தாக்கி மூழ்கடிக்கும் நீர் மூழ்கிக் கப்பல்கள் தங்கியிருக்கும் வட்டாரங்களும் இருக்கின்றன. ஆகையால் இந்த அரண் வசதிகள் எல்லாம் எதிரிகளுக்குப் பயன்பட ஒட்டாதபடி செய்து விட்டால், நேச நாடுகளுக்கு மிகவும் வசதி செய்தது போல் ஆகுமல்லவா ?

அச்சு நாடுகளுக்கு, தென் பகுதியில், சிசிலியில் தான் விமான நிலையம் இருக்கிறது. இத்தீவு 9.860 சதுர மைல் பரப்புடையது. இத்தாலி யுத்தத்தில் இறங்கிய பிறகு, அநேக விமான தளங்களை இத்தீவில் கட்டி அவற்றை இத்தாலிய அரசாங்கத்தார் விசாலப்படுத்தினார்கள். வடாப்பிரிக்கப் போராட்டத்தின் போது, சிசிலித் தீவைத் தளமாகக் கொண்டு தான் ஜெர்மன் விமானப் படை, பிரிட்டிஷாருக்குச் சொந்தமான மால்டா தீவைத் தாக்கிக் கொண்டிருந்தது.

பிறகு சார்டீனியா இருக்கிறது. இங்கே இராணுவ முக்கியத்துவம் புதிதாக ஏற்பட்டது. அதாவது, வடாப்பிரிக்காவில் நேச நாட்டுத் தரைப் படைகள் கிழக்கிலும் மேற்கிலும் வெற்றி மேல் வெற்றி பெற்றதன் பலனாகத் தான், இது ஏற்பட்டது. சார்டீனியாவின் தென்புறத்தில் காக்லியரி எனனும் விமான தளமிருக்கிறது. இதற்கும் ட்யூனிசுக்கும் 160 மைல் தான். தெற்கே அச்சு நாடுகளுக்குச் சொந்தமான விமான நிலையங்களும் தளங்களும், துறைமுகங்களும், போக்கு வரவு சாதனங்களும், மின்சார இயந்திர ஸ்தாபனங்களும் பிரிட்டிஷ் விமானப் படைகளால் தவிடுபொடியாகின்றன.

இளக்கக் கொள்கையும் இரண்டாம் போர் முனையும்.

இவை மட்டுமன்றி ஜெர்மன் விமானப் படையும் இத்தாலிய விமானப் படையும் பெரும் நஷ்டத்திற்கு உள்ளாகியிருக்கின்றன. நேச நாட்டு விமானங்களையும் விமானிகளையும் மற்ற போர் அரங்கங்களுக்கு மாற்றினாலல்லது, தென் பகுதியில் அச்சு நாடுகள் மகா கடுமையாகவும் இடைவிடாதும் தாக்கத் தான் செய்வார்கள். அச்சு நாட்டு விமானத் தளங்களை அரண் செய்யாதிருக்க வேண்டியும், அச்சு நாட்டு விமானப் படை இத்தாலிக்குள் போய் பதுங்கிக் கொள்ள வேண்டுமென்பதற்காகவுந் தான் இந்தப் பகுதியில் நேச நாட்டு விமானப் படைகள் போராடின.

இந்தத் தீவுத் தளங்களை நேச நாட்டு விமானப் படை விசேஷமாகத் தாக்கியதைக் கொண்டு, இது வரை வெடி குண்டுகள் எறியப்பட்ட இடங்களுக்கும், இரண்டாம் போர் முனையை ஆரம்பிக்கும் பொருட்டு குறிக்கப்பட்டுள்ள இடத்திற்கும் ஏதோ சம்பந்தம் உண்டு என்று நினைத்துவிடக் கூடாது. இத்தாலியைத் தாக்குகிற போது, சிசிலியையும் சார்டீனியாவையும் கைப் பற்றிக் கொள்ள வேண்டுமென்பது அவ்வளவு முக்கியமல்ல. இத்தாலியைத் தாக்குகிற போதேயே சார்டீனியாவிலும் சிசிலியிலும் அமைக்கப்பட்டிருக்கும் அரண்களையும் விமானப் படையைக் கொண்டும் கப்பல் படையைக் கொண்டும் நிர்த்தூளியாக்கி விட்டால், அவை தாமாகவே நேச நாடுகள் கைக்கு வந்து விடும். இவற்றின் கரையையடுத்து பிரிட்டிஷ் நீர் மூழ்கிகள் இத்தாலியக் கப்பல்களை நாசஞ் செய்கின்றன. இதிலிருந்து இங்கே கடற்போரும் ஆரம்பமாவதற்கான அறிகுறிகள் தென்படுகின்றன. டிர்ரேனியன் கடல் வழியாகவும் எட்ரியாடிக் கடல் வழியாகவும் இத்தாலியத் தலை நகரத்தையே நேர்முகமாகப் பலமாகத் தாக்கலாம்.

ஜெர்மனிக்கு இத்தாலி ஒரு கால் கட்டு.

இத்தாலியை நேச நாடுகள் தாக்கினால், ஜெர்மனி என்ன செய்யும் ? இப்போதுள்ள நிலைமையில், இத்தாலியின் உதவிக்கு ஜெர்மன் படைகள் அனுப்பப்படும் என்று தோன்றவில்லை. இப்போது ஜெர்மனியிலிருந்து நிலக்கரியும் மற்ற மூலப் பொருள்களும் தனக்கு அனுப்பும்படி இத்தாலி ஜெர்மனிக்கு எழுதியது. ஆகவே ஜெர்மனிக்கு இத்தாலி ஒரு கால்கட்டு என்று கருதப்படுகிறது. ஹிட்லர் இந்தச் சமயத்தில் தன் தோழனைக் கைவிட்டு விடுவாரா ? அவர் அப்படிச் செய்வாரானால் தன் ஆள் பலத்தையெல்லாம் அவர் திரட்டிக் கொண்டிருக்கிறார் என்று தான அர்த்தம். இப்படிச் செய்வதால், தான் கைப்பற்றிக் குடியேறியுள்ள நாடுகளில் உள்ளவர்கள், தன் மீது வைத்திருக்கக் கூடிய கொஞ்ச நஞ்ச நம்பிக்கையையும் இழந்து விடுவார்கள். அப்போது மரியாதையில்லாமற் போய்விடும். அன்றியும், பால்கனில் கலவரங்கள் நிகழ வொட்டாதபடி போலீஸ் வேலை செய்து கொண்டு வந்த 12 டிவிஷன் படைகளுக்குப் பதிலாக, வேறு படைகளை, அனுப்புவதும் மிகவும் கஷ்டம். ஒரு விஷயம் மட்டும் உண்மை. நேச நாட்டுப் படைகள் அச்சு நாடுகளைத் தாக்குவதற்கான ஏற்பாடுகளை மும்முரமாக நடத்திக் கொண்டிருக்கிறார்கள். நேச நாடுகள் தம் முழு பலத்தையும் கொண்டு கூடிய விரைவில் இரண்டாவது போர் முனையை ஆரம்பிக்கத் தான் போகிறார்கள். எவ்வளவுக் கெவ்வளவு நேச நாடுகள் இதில் வெற்றி பெறுகிறார்களோ, அவ்வளவிற் கவ்வளவு அச்சு நாடுகளின் போராட்டம் கடுமையாயிருக்கும். இப்போது முதலில் தாக்குவதற்கு வசதிகள் நேச நாடுகளுக்குத் தான் உண்டு. இந்த வசதிகள் அச்சு நாடுகளுக்குக் கிடையாது.

(11-ம் பக்கம் பார்க்க)

யுத்த சஞ்சிகை

வார வெளியீடு

மலர் III] 1943-௵ ஜூன்௴ 11௳. [இதழ் 23

நேச தேச விழா

உலகம் முழுதும் அடுத்த திங்கட்கிழமை ஜூன்௴ 14௳ நேச நாட்டு விழாவைக் கொண்டாடுவார்கள். விடுதலையையும் முன்னேற்றத்தையும் கோரி, பல நாடுகளைச் சேர்ந்த படைகள் மிகச சிறந்த முறையில் ஒன்றுபட்டிருப்பது பற்றித் தான் இந்த விழா கொண்டாடப்படுகிறது. இந்த ஒற்றுமை பற்றி ஒரு வருஷத்திற்கு முன்பு அமெரிக்க ஜனத் தலைவர் ரூஸ்வெல்ட் என்ன சொன்னார் தெரியுமா? “நம் எதிரிகளை வென்று, மக்கள் எல்லோரும் சுயேச்சையோடு வாழத்தக்க உண்மையான சமாதானத்தை யடைய வேண்டு மென்பது தான், இந்த மகத்தான ஒற்றுமையின் அடிப்படையான நோக்கம்” என்று குறிப்பிட்டார். அன்றியும், “மக்கள் இனத்திற்கு நான்கு வகை சுயேச்சைகளும் அவசியமா இல்லையா என்பது பற்றி நேச நாடுகளுக்கும் அச்சு நாடுகளுக்கும் கருத்து வேற்றுமையுண்டு. இந்த அடிப்படையான தத்துவத்தைக் குறித்து ஒரே கருத்துடைய நாடுகளெல்லாம் ஒன்றுபட்டு மிகச் சிறந்த ஒற்றுமை யோடிருக்கின்றன. இதற்கு காரணம் அவர்கள் நோக்கத்தில் அவர்களுக்கிருக்கும் அதி தீவிர பற்றுதல்தான். இந்தப் பற்றுதலைப் போக்க ஒருவராலும் முடியாது” என்றும் குறிப்பிட்டார்.

இந்தக் கொஞ்ச காலத்திற்குள்ளாக, நேச நாடுகளின் இந்தக் கொள்கை எத்தனைக் கட்டங்களைக் கடந்து வந்தன என்று ஆராய்வது பொருத்தமாகும். சென்ற 1941-௵ ஜூன்௴ 5௳ லண்டனில் நேச நாட்டு அரசாங்கங்கள் நடத்திய மகாநாடு தான் இதன் முதல் கட்ட மென்று சொல்லலாம். பிரிட்டன், அயர்லந்து, கனடா, பெல்ஜியம், செக்கோஸ்லோவேகியா, கிரீஸ், லக்செம்பொர்க், நெதர்லாந்து, நார்வே, போலந்து, யுகோஸ்லேவியா, ஆகிய நாட்டு அரசாங்கப் பிரதிநிதிகளும் எதேச்சைப் பிரஞ்சு மக்கள் தலைவரான ஜெனரல் டிகாலின் பிரதிநிதியும் இம்மகாநாட்டிற் கலந்து கொண்டனர். ஜெர்மானியர்களும், இத்தாலியர்களும் செய்யும் கொடுமைகளை எதிர்த்து நடத்தும் போராட்டத்தைத் தொடர்ந்து நடத்த வேண்டு மென்றும், வெற்றி காணும் வரை நடத்த வேண்டு மென்றும், ஒருவருக் கொருவர் எந்த அளவிற்கு இதன் பொருட்டு உதவிக்கொள்ளக் கூடுமோ, அந்த அளவிற்கு உதவிக் கொள்ளவேண்டு மென்றும் தீர்மானித்தனர். ஜெர்மானியர்கள் அல்லது அவர்களுடைய கூட்டாளிகள் தம்மைக் கொடுமை படுத்துவார்களே என்பதற்காக, அவர்கள் ஆதிக்கத்திற்கு உள்ளாகி யிருக்கும் எதேச்சை மக்களை மீட்டாலல்லது, எந்த விதமான ஒப்பந்தமோ, சமாதானமோ, முன்னேற்றமோ ஏற்பட முடியாது. யுத்தம் முடிந்த பிறகு நேச நாடுகள் எப்படிப்பட்ட தொடர்போடு வாழ வேண்டு மென்பது பற்றி அவர்கள் செய்ததோர் தீர்மானத்தில் குறிப்பிட்டதாவது :—“ உலகிலுள்ள எதேச்சை மக்கள் எல்லோரும் முழு மனதோடு ஒத்துழைக்க வேண்டும். அப்போது தான் நிரந்தரமான சமாதானத்திற்கு அடி கோலக் கூடும். அக்கிரமக்காரர்கள் தொல்லைகள் அகலும். பொருளாதாரத் துறையிலும், சமூகத்துறையிலும் அப்போதுதான் பாதுகாப்போடு எல்லோரும் வாழ முடியும். ஆகவே, இந்த நோக்கத்தை மனதில் பதிய வைத்துக் கொண்டு, யுத்த காலத்திலும் சமாதான காலத்திலும் எதேச்சை மக்கள் எல்லோரும் ஒன்றுபட்டு வேலை செய்யவேண்டு மென்பது தான் நேச நாட்டார்களின் எண்ணம்.”

இரண்டாவது கட்டம் 1941-௵ ஆகஸ்ட்டு மாதம் வெளியிடப்பட்ட அத்லாண்டிக் பிரகடனத்தைப் பற்றியது. இது ஒரு கூட்டுப் பிரகடனம். இதை வெளியிட்டவர்கள் அமெரிக்க ஜனத் தலைவர் ரூஸ்வெல்டும் பிரிட்டிஷ் சாம்ராஜ்ய முதன மந்திரி மிஸ்டர் வின்ஸ்டன் சர்ச்சிலுந் தான். தம் இரு நாடுகளுக்கும் ஒத்த பொதுவான தேசீய கொள்கைகளை இவர்கள் வகுத்தார்கள். இதை யடிப்படையாகக் கொண்டு தான் உலகத்தின் எதிர் கால வாழ்வு அமையுமென்று எதிர் பார்த்தார்கள். இந்தக் கொள்கைகளை பிறிதோர் பக்கத்தில் காணலாம்.

இரண்டு மாதங்களுக்கு முன்னதாக லண்டனில் கூடிய மற்ற நாடுகளின் பிரதிநிதிகளும், இந்தப் பிரகடனத்தை ஒப்புக் கொண்டார்கள். இதை அமுலுக்குக் கொண்டு வரத் தம்மால் இயன்றவரைப் பாடு படுவதாகவும் ஒத்துழைப்பதாகவும் வாக்குறுதிகள் கொடுத்தார்கள். அதன் பிறகும், எதேச்சையை நாடும் நாடுகள் பல இந்தக் கோஷ்டியில் வந்து சேர்ந்திருக்கின்றன. இவைகளைக் குறித்து சென்ற வருஷம் நடை பெற்ற அமெரிக்கக் கொடி விழாவன்று, ஜனத் தலைவர் ரூஸ்வெல்ட் என்ன கூறினார் தெரியுமா? “நாம் வழக்கப்படி நடத்தும் கொடி விழாவன்று, நமது கொடியை மட்டுமன்றி, நாம் அனைவரும் எதிர்த்துப் போராடும் கொடுமைகளினின்று மீளும் நாளை எதிர் நோக்கிக் கொண்டிருக்கும் நாடுகளுக்கும், யுத்தத்திற்கு உள்ளாகாதிருக்கும் நாடுகளுக்கும், யுத்தத்தினால் பல வகைகளிலும் வெகுவாக பாதிக்கப்பட்டிருந்தும் மகா வீரத் தோடு போராடிக் கொண்டிருக்கும் நேச நாடுகளுக்கும் உரிய கொடிகளுக்கும் கூட நாம் வணக்கம் செலுத்துவோம்.”

இந்த ஐரோப்பிய நாடுகளெல்லாம் தம் மீட்சி நாளை வெகு ஆவலோடு எதிர் நோக்கிக் கொண்டிருக்கின்றன. இந்த ஆசை அவர்களுக்கு முன்னையை விட இப்போது அதிகமா யிருக்கிறது. ஏனென்றால், எல்லாப் பக்கங்களிலும் அச்சு நாடுகளைத் தாக்கிப் போராடத்தக்க நிலையில் நேச நாடுகள் இன்றிருக்கின்றன. இது பற்றி மிஸ்டர் சர்ச்சில் ஜூன் மாதம் 8-ம் தேதி செவ்வாய்க்கிழமை காமன்ஸ் சபையில் ஒரு அறிக்கை வெளியிட்டார். அதில், “ தரையிலும், கடலிலும், ஆகாயத்திலும் விசித்திரமான சிக்கல்களை முளைக்கின்றன என்பதற்கான அறிகுறிகள் தோன்றுகின்றன. எதிர் காலத்தில் நமக்கு மிகவும் நல்ல நிலைமை ஏற்படத்தான் போகிறது.” எதிர் காலத்தில் ஆங்கிலோ-அமெரிக்கக் கொள்கைகள், போர் தந்திர முறை, பொருளாதாரம் ஆகியவை எப்படி அமைய வேண்டும் என்பது பற்றி வாஷிங்டனில் பரிபூரணமான ஒற்றுமை ஏற்பட்டது. இதன் பயனாக நேச நாடுகளின் கவனமெல்லாம் தம் பொது நோக்கத்தில் பதிந்தன.”

இனி நேச நாடுகள் என்ன செய்யப் போகின்றன என்று தான் உலகம் முழுதும் மிகுந்த ஆவலாய் எதிர்பார்த்துக் கொண்டிருக்கின்றது. நேச நாடுகள் தம்மை எங்கே தாக்கக்கூடுமென்று அச்சு நாடுகள் மூளையைக் கிண்டிக் கிளறிக் கொண்டிருக்கின்றன. ஐரோப்பிய எல்லைப் புறங்களில், இரண்டாவது போர் முனையை ஆங்கிலோ-அமெரிக்கர்கள் ஆரம்பிக்க முயற்சிக்கலாம். ரஷ்யர்களும் வேனிற் காலத் தாக்குதலைக் கடுமையாக ஆரம்பிக்கலாம். அல்லது இந்த இரண்டு தாக்குதல்களும் ஒரே சமயத்தில் நிகழலாம். இப்படித் தான் நடை பெறு மென்று ஜெர்மானியர்கள் எதிர் பார்க்கிறார்கள். அன்றியும் ஆல்ஜியர்சில் பிரஞ்சு எதேச்சை மக்களுக்குள் ஒற்றுமை ஏற்பட்டு விட்டது. இதுவும் ஜெர்மானியர்கள் வயிற்றை கலக்கிக் கொண்டு தான் இருக்கும். அன்றியும் அச்சு நாடுகள் கைப்பற்றியுள்ள நாடுகளை நேச நாடுகள் தாக்கினால், உடனே அச்சு நாடுகளுக்கு விரோதமாகக் கலவரங்கள், பல விடங்களில் ஏற்படும் என்பதற்கான அறிகுறிகள் தோன்றுகின்றன.

கூடிய விரைவில் ஐரோப்பாவைப் பெரும் படைகள் தாக்கலாம். அப்போது, நேச நாடுகளின் பலம், ஆதிக்கம், மன உறுதி ஆகியவை துலங்கும். நேச நாட்டுப் படைகளுக்குக் கடுமையான வேலை இருந்த போதிலும், முடிவில் வெற்றி கிடைப்பது உறுதி. இது பற்றி சந்தேகமே கிடையாது.

பரிபூரண ஒற்றுமை ஏற்பட்டது

சர்ச்சில்-ரூஸ்வெல்ட் மகாநாட்டின் அனுபவங்கள்

காமன்ஸ் சபையில் முதன் மந்திரி பிரசங்கம்

"தரையிலும், கடலிலும், ஆகாயத்திலும் போராட வேண்டிய விசித்திரமான சிக்கல்கள் முளைக்கின்றன என்றாலும் எதிர் காலத்தில் மிகச் சிறந்த நிலைமையை நாம் அடைவோம் என்பதற்கான அறிகுறிகள் தோன்றுகின்றன."

ஜூன் மாதம் 8-ம் தேதி மிஸ்டர் சர்ச்சில் காமன்ஸ் சபையில் ஒரு பிரசங்கம் செய்தார். தான், வாஷிங்டனில், தலைவர் ரூஸ்வெல்ட் முதலியோரைக் கலந்து விவாதித்ததைக் குறித்தும் அல்ஜியர்ஸுக்குப் போய் பார்வையிட்டதைக் குறித்தும் அப்போது அறிவித்தார். அவர் பேசியதன் சுருக்கமாவது :—

உலகச்சமாதான வீரர்கள் சர்ச்சிலும், ரூஸ்வெல்டும்

இந்த உலக யுத்தம் முழுவதின் மேலும், வெற்றிக் கதிரொளி வீசுகிறது. இது பற்றிய முழு விவரங்களும் பிரிட்டிஷ் தலைவர்களுக்கும் அமெரிக்கத் தலைவர்களுக்கும் தெளிவாக விளக்கிக் கூறப்பட்டது. நாம் ஒத்திருந்து. வேலை செய்யக் கூடு மென்று ருசுப்பித்து விட்டோம். ஆபத்துக்களையும் நாம் எதிர்க்கக் கூடு மென்று மெய்ப்பித்து விட்டோம். இனி ஏற்படக் கூடிய வெற்றிகளுக்கு உரியவர்களாகத் தக்க உயர்ந்த நிலையிலேயே இருந்து கொள்ளக் கூடுமென்றும், அதனால் நல்ல காலம் பிறக்கு மென்றும் நாம் மெய்ப்பிக்க வேண்டும். எல்லாவற்றையும் விட, இது மிகவும் கஷ்டமானதாகத் தோற்றலாம். நாங்கள் என்ன முடிவிற்கு வந்திருக்கிறோ மென்று மேல் பூச்சாகக் கூட நான் எதுவும் வெளி யிடுவதற்கில்லை. எங்களால் இயன்றவரை நாங்கள் செய் திருக்கிறோ மென்று தான் சொல்லுவேன். அடுத்து என்ன செய்யப்பட வேண்டு மென்பது பற்றி, இரண்டு அரசாங்கங்களும் பரிபூரண ஒற்றுமை யடைந்திருக்கின்றன. சென்ற மகா யுத்த காலத்தில் ஏற்பட்டது போல, இப்போது எவ்வித மன வேற்றுமையு மில்லை. அரசியல் வாதிகளும் இராணுவத்தாரும் சம்பந்தப் பட்டிருப்பதனால், மன வேற்றுமைகள் உண்டாகப் பெரிதும் இடமுண்டு. இனி, அடுத்தாற் போல் என்ன ஏற்படு மென்று நான் ஜோசியம் சொல்ல மாட்டேன். ஒன்று மட்டும் நான் சொல்வேன், வாஷிங்டனில் நாங்கள் 15 நாட்கள் கலந்து பேசினோம். அப்போது ஆங்கிலோ-அமெரிக்கக் கொள்கை, போர்த் தந்திர முறை, பொருளாதாரம் முதலியவை பற்றி பரிபூரணமாக விவாதித்து முடிவு கட்டினோம்.

வாஷிங்டனி லிருந்து நான் வடாப்பிரிக்காவிற்குப் போக வேண்டு மென்று விரும்பினேன். தலைவர் ரூஸ்வெல்ட், என்னுடன் அமெரிக்க விமானப் படைகளுக்கும் தரைப் படைகளுக்கும் தலைவரான ஜெனரல் மார்ஷலை அனுப்பினார். நாங்கள் வடாப்பிரிக்காவிற்கு விமானத்தில் வந்திறங்கினோம். அங்கே ஒரு வாரந் தங்கி யிருந்தேன். ஜெனரல் அயிஸனோவர், ஜெனரல் அலெக்சாந்தர், அட்மிரல் கன்னிங்ஹாம், ஏர் சீப் மார்ஷல் டெட்டர், ஏர் மார்ஷல் கோனிங்ஹாம் ஜெனரல் மண்கமரி, ஜெனரல் ஸ்பாட்ஸ், ஜெனரல் டெடெல், முதலிய உயர்ந்த இராணுவ அதிகாரிகளைக் கலந்து எந்த முறையில் போரை நடத்த வேண்டு மென்பது பற்றி விவாதித்தேன். அப்போது அமெரிக்கப் படைத் தலைவர்களும் பிரிட்டிஷ் படைத் தலைவர்களும் ஒரே நாட்டின் படைகளை நடத்துகிறவர்களைப் போல எல்லா வகைகளிலும் ஒற்றுமையே டிருந்தார்கள். படையினர் எந்த நாட்டினரா யிருந்தாலும் எவ்வித வேற்றுமையு மின்றி நடத்தப்படுகின்றனர். நான் நாளென்றிற்கு 25,000 பேர் கொண்ட துருப்புக்களைப் பார்வையிடடேன். அவர்கள் எதிரியை எதிர்த்துப் போராடும் சந்தர்ப்பத்தை ஆவலோடு எதிர் நோக்கிக் கொண்டிருக்கிறார்கள். இப்போது படைகள் ஏராளமாக வந்து திரண்டிருக்கின்றன.

தரையிலும் கடலிலும் ஆகாயத்திலும் போராட வேண்டிய விசித்திரமான சிக்கல்கள் முளைக்கின்றன என்பது உண்மை தான். எதிர் காலத்தில் மிகச் சிறந்த நிலைமையை நாம் அடைவோம் என்பதற்கான அறிகுறிகள் தோன்றுகின்றன.

வடாப்பிரிக்கப் போரில் எதிரிகளில், 248.000 பேர்கள் கைதியானார்கள். குறைந்தது 50,000 பேர்களாவது கொல்லப் பட்டிருக்கவேண்டும். ஆகவே, துனீசிய யுத்தத்தில் எதிரிகளுக்கு துனீசியாவில் மட்டும் 3 லட்சம் பேர்கள் நஷ்டம். இவர்களில் பாதிப் பேர்களுக்கு அதிகப்பட்டவர்கள் ஜெர்மானியர்கள். அமெரிக்க இரண்டாம் படையினர் கைப் பற்றிய 35,000 கைதிகளில், 33,000 பேர்கள் ஜெர்மானியர்கள்.

ஜெர்மனிக்கு, துனீசியாவிலும், ஸ்டாலின்கிராடிலும் நேர்நத நஷ்டங்கள் மகத்தானவை. ஆகஸ்டு மாதம் வரையிலும் துனீசியப் போராட்டத்தை நீடிக்கச் செய்யலா மென்று ஜெர்மானியர் எதிர்பார்த்திருந்ததாகத் தெரிகிறது. கடுமையாகப் போராடித் தான், நாம் வெற்றி காண முடியும்.

மிகுந்த பலம் பெற்றிருக்கிறோம்.

ஒரு போதுமில்லாத அளவிற்கு நாம் படை பலத்தில் மிகுந்திருப்போம். யுத்த ஆரம்பத்தில் தமக்குக் கிடைத்த வெற்றிகளைப் பிரமாதப் படுத்திக் கொண்டிருந்த குற்றவாளிகளான அச்சு நாடுகள், யுத்தம் முடிந்து சமாதானம் ஏற்படும் காலத்தில், அதையும் வெகுவாகப் பாராட்டத் தான் செய்வார்கள். எந்த காரணத்தால் யுத்தத்தைத் துவக்கினார்களோ அவர்களே, யுத்தத்தை முடிக்கவும் காரணங் காட்ட முடியாது.

ரஷ்யாவின் பெரும் பொறுப்பு

சோவியத் ரஷ்ய சர்வாதிகாரியும் நமது தலை சிறந்த நேசருமான தோழர் ஸ்டாலினையாவது அவருடைய பிரதிநிதியையாவது கலந்து பேசும் சந்தர்ப்பம் நமக்கு இது வரை கிடைக்காதது பற்றி உண்மையிலேயே வருந்துகிறேன். ரஷ்யா மகத்தான பொறுப்புக்களை மேற் கொண்டிருக்கிறது. ஏராளமான படைகளை இழந்திருக்கிறது. இந்தப் பெரும் பாரத்தை ரஷ்யாவிற்குக் குறைக்க வேண்டும். விரைவாகவும தகுந்தபடியும் சீனாவிற்கு உதவ வேண்டும். நியூசிலந்துக்கும் ஆஸ்திரேலியாவிற்கும் மிகுந்த பாதுகாப்பளிக்க வேண்டும். இம் மூன்று நோக்கங்களும் எம் கவனத்தை விட்டு அகலுவதே கிடையாது. நாம் ஜெர்மன் நீர் மூழ்கிக் கப்பல்களை ஒழிப்பதில் நம் கவனத்தைச் செலுத்திக் கொண்டு வருகிறோம். அமெரிக்கர்கள் ஜப்பானை ஒடுக்கி, அதன் கப்பற படையின அகம்பாவத்தை நசுக்குவதில் தம் சிந்தையைச் செலுத்திக் கொண்டிருக்கிறார்கள். ரஷ்யப் படைகளோ 2,000 மைல் நீளமுள்ள போர் முனையில் 190 ஜெர்மன் டிவிஷன படைகளையும், 28 மற்ற அச்சு நாட்டுப் படைகளையும் எதிர்த்து நிற்கின்றன. இங்கே தான் மிகப் பெரும் யுத்தம் நடைபெறும் போலிருககிறது.

(10-ம் பக்கம் பார்க்க)

புலி போச்சு ; கிலி வந்தது

ஒரே ஒரு காட்டிலே ஒரு புலி. வெகு முரட்டுப் புலி. அதைப்பற்றி யாராவது பேசினுலே, அக்கம்பக்கத்து ஊரில் இருந்தவர்கள் எல்லாம் கிடாய்த்துப் போய் விடுவார்கள். அந்தப் புலி நன்ருக நர மாமிசத்தை ருசி பார்த்துவிட்டது. ஆகவே, இருட்டு வேளைகளிலே அது நைஸாக, ஊரார் அயர்ந்திருக்கும் சமயம் பார்த்து ஊருக்குள் புகுந்து அகப்பட்டதை அடித்து, ஸ்வாஹா செய்துகொண்டிருந்தது. ஊர்க்காரர்களுக்கு என்னசெய்வது என்று புரியவில்லை. அந்த ஊரிலே யாரிடமும் துப்பாக்கி என்பதே கிடையாது. வெறுந்தடிகளை வைத்துக் கொண்டு என்ன செய்வது ? தாளம், தம்பட்டைகளை அடித்து ஓசைப்படுத்திலுலோ, அந்தப் புலி கொ சம் பதுங்கி யிருக்கும். பிறகு திடீரென்று பாயும். வானமளாவத் துள்ளும். பிரமாதமாக கர்ஜிக்கும். கொஞ்ச காலத்திற்கு, எல்லாம் அதன் ராஜ்யமாகவே இருந்தது.

இத்தகைய சந்தர்ப்பத்திலே, தொலையிலிருந்து ஒரு மோட்டாப் பேர்வழி, பலவிதத் துப்பாக்கிகள் சகிதமாக அவ்வூருக்கு வந்து சேர்ந்தார். புலி செய்யும் அட்டகாசங்களைப் பற்றி அவர் ரொ ப கேள்விப்பட்டிருந்தார். அந்தப் புலியை எ பபடியாவது கொன்று ஒழித்து விடுவ தென்றே அவர் கங்கணம் கட்டிக்கொண்டு வந்திருந்தார். அந்தப் புலி வாழ்ந்து கொண்டிருந்த காட்டிலே ஒரு நல்ல குகை இருந்தது. அந்தக் குகையிலே அந்தப் புலி இருந்து கொண்டு, கொட்ட மடித்துக் கொண்டிருந்தது. காட்டோரத்திலேயே அந்தக் குகை இருந்ததால், முதலில் அந்தக் குகையிலிருந்து அப்புலியைக் கிளப்பாமல் காட்டுக்குள் புகுவதற்கில்லா திருந்தது. காட்டை அழித்து, எல்லா இடங்களையும் சமவெளியாக்கி, சிறிது பயத்தைக் குறைத்துக் கொள்ளலாம் என்று பார்த்தால், காட்டை யார் போய் அழிப்பது. அழிக்கபோகிற இடத்திலே அந்தப் புலி பதுங்கியிருந்து பாய்ந்து கடித்துவிட்டால் என்ன செய்வது என்ற பயம் எல்லோருக்கும் இருந்தது. ஆகவே துணிந்து யாரும் புறப்படவில்லை.

ஆனுல், புதிதாக வந்த மனிதர், எல்லோரது மனசிலேயும் தைரியத்தை ஊட்டினுர். ஒரு நாள் அவர்களில் சிலரை அழைத்துக் கொண்டு காட்டோரத்தில் நின்றவாறே பத்து, இருபது குண்டுகளைச் சுட்டார். நடு நடுவே புலியின் கர்ஜனை கேட்டுக் கொண்டிருந்தது. அதற்கெல்லாம் புது ஆசாமி பயப்படவில்லை. மேலும் மேலும் குண்டுகளைப் பொழியச் செய்தார். அதுவரை அட்டகாசம் செய்து கொண்டிருந்த புலிக்கே கிலி ஏற்படத் தொடங்கிவிட்டது. அனுதினமும் புது ஆசாமியும், ஊரார்களும் அதற்குத் தொந்தரவளித்துவந்தார்கள். ஆகவே, அப்புலி வேறு வகையின்றி அந்தக் குகையை விட்டுக் கிளம்பியது. அந்தக் குகையிருந்த பாறைமீது புது ஆசாமி ஏறிக்கொண்டார். காட்டிலே உள்ள இடங்கள் எல்லாம் அவரது திருஷ்டிக்கு நன்ருக விழுந்தன. ஊராருக்கோ மகா சந்தோஷம். அவர்கள் தங்கள் சக்தி கேற்றவாறு, அக்காட்டின் பல பாகங்களை நோக்கியும் கற்களையும், மணுங்கட்டியையும் தூக்கி எறிந்தார்கள். ஒரு காலத்தில் சுற்றுப்புறத்திலிருந்தவர்கள் மனதிலே கிலியை மூட்டிவந்த அதே புலியின உ ளத்தி ல "இனி நாம் தப்பமுடியுமா ? எங்கு திரும்பினுலும் எமன்கள்போல, ஈட்டியும், கம்பும், கல்லும் தாங்கி ஆட்களிருக்கிருர்களே !" என்ற கிலி உண்டாகிவிட்டது. இனி, அந்தப்புலி தப்புவது அரிது என்பது எல்லோருக்கும் நிச்சயமாகிவிட்டது. ஆனுல் என்று அகப்படப் போவது என்பதும், அது உயிரோடு சிக்குமா செத்த பிணமாகத்தான் அகப்படுமா என்பதும் தான் நிச்சயமாகத்தெரியவில்லை. அதோடு ஊராரைக் கலக்கி அடித்த ஒரு புலியை யாராவது சும்மா இருக்கவிட் விட முடியுமா ? அது உயிரோடு அகப்பட்டால் உண்டு இல்லை என்று ஆக்கிவிட மாட்டார்களா ?

இந்தப் புலிக் கதையும், ஹிட்லருடைய கதையும் அநேகமாக ஒத்திருப்பதை வாசகர்கள் கவனித்திருக்கலாம். சென்ற ஓரிரு வருடங்களாக ஹிட்லர் பெரும்புலியாகவே இருந்து வந்திருக்கிருர். அவர் கபளீகரம் செய்த, அப்பாவி நாடுகள் பல. ஆனுல், அமெரிக்கா யுத்தத்தில் இறங்க வேண்டிய சந்தர்ப்பம் வந்ததும், ஹிட்லர் புலி பாடு கொஞ்சம் அவஸ்தைதான். ஹிட்லருக்கு ஒரு நல்ல பாதுகாப்புக் குகைபோலிருந்த வட ஆபிரிக்கப் பிரதேசம் முழுவதும், நேச தேசத்தார் வசப்பட்டபிறகு, ஹிட்லர் புலியின் உள்ளத்திலே பெருங்கிலி பிறந்திருக்கும் என்பதில் சந்தேகமேயில்லை. நாலாபுறமும் விமானத் தாக்குதல்கள் நடக்க, பல திசைகளிலிருந்து வந்து தாக்க, படைகள் காத்திருக்க, நடுவில் சிக்கிய ஹிட்லர் புலி எவ்வளவு காலம் தான் கண்ணும்பொத்தி ஆட்டம் ஆடிக் கொண்டிருக்க முடியும். அவர் உயிரோடு பிடி படப் போகிருரா, பிடிபட்டால் தமக்கு நேரக்கூடிய கோர தண்டனைகளை எண்ணிப் பயந்து உயிரை மாய்த்துக் கொள்ளப் போகிருரா என்பதுதான் நிச்சயமாகத் தெரியவில்லை. ஹிட்லர் புலி, பிறர் மனங்களிலே கிலியை உண்டாக்கிக் கொண்டிருந்த கால மெல்லாம் போய், ஹிட்லரது உள்ளத்திலேயே பெருங்கிலி ஏற்படும் காலம் வந்துவிட்டது.

ஹிட்லர் புலியும் ரஷ்யக் கரடியும்

ஹிட்லர் புலிக்கு ருஷ்யக் கரடியோடு போராடவேண்டிய சங்கடம் வேறு ஏற்பட்டது. அந்தக் கரடியோ நிமிர்ந்து நின்று, அதிகம் கத்தாது தனது கூரிய நகங்களால் ஹிட்லர் புலிக்கு ஏகக் காயத்தை உண்டுபண்ணிவிட்டது. அந்தக் கரடியை எப்படியாவது அடக்கி ஒடுக்கிவிட்டால், அப்பால் சுற்றி வருவதற்கு, காட்டிலே அதிக இடம் கிடைக்கும் ; தன்னைத் துரத்த வருகிறவர்களின் வேலையை இன்னும் கடினமானதாக ஆக்கலாம் என்று ஹிட்லர் புலி நினைப்பதுண்டு. ஆனுல் அது லேசில் முடியக் கூடிய காரியமாகவே இல்லை.

வசந்தகாலம் பிறந்தாச்சு. வழக்கத்திற்கு மாருக, வெகு முன்னதாகவே இந்தக்காலம் இவ்வருடம் வந்துவிட்டது. ஆனுல், ஹிட்லர் ருஷ்யா மீது தமது புதுத்தாக்குதலை இன்னும் ஆரம்பிக்கவேயில்லை. அதற்குப் பல காரணங்கள் இருக்கக்கூடுமென நிபுணர்கள் கூறுகிருர்கள். மனிதன் திட்டம் போடுகிருன் ; கடவுள் சீட்டைக் கிழிக்கிருர் என்ருெரு பழமொழி உண்டு. ஹிட்லர் என்ற மனிதன் ஏதேதோ திட்டங்கள் போட்டிருந்தான். அதனைப் பாழாக்க கடவுள் வரவேணுமென்ற அவசியம் ஏற்படாது, பார்த்துக் கொண்டுவிட்டார் ஸ்டாலின். வசந்த கால படையெடுப்பிற்கென்று ஹிட்லர் ருஷ்யாவிலே பல இடங்களில் சேர்த்து வைத்திருந்த பெட்ரோலையும், ரயில்களையும், விமானங்களையும், விடாது தாக்கி, கரியாக்கி விட்டார் ஸ்டாலின். சென்ற மூன்று மாதங்களில் மட்டும் ஹிட்லருக்கு ஐயாயிரம் விமானங்கள் நஷ்டமாம். அதே போல் ஆட்களும் சேதமாகிவிட்டனர்.

புதிதாக ஆள் வேணுமென்று ருமேனியாவையும், ஹங்கேரி தேசத்தையும் கேட்டார் ஹிட்லர். ஆனுல், தன்னை அதிகாரம் செய்பவனிடம் பூரண சக்தி இருக்கும் வரை தானே, அடிமை பயந்துகொண்டிருப்பான். அவன் காலொடிந்து, மூக்குடைந்து நிற்கும்பொழுது, அடிமைக்கு ஒரு புது தைரியம் பிறக்காதா ? அதேபோல, ஹிட்லர் வெற்றிமேல் வெற்றி பெற்றுக் கொண்டிருந்தவரை அவர் அமுக்கிப் பிடித்திருந்த நாட்டினர் எல்லாம், அவர் ஆட்டியபடி எல்லாம் ஆடிக் கொண்டிருந்தனர். ஆனுல், இ பொழுதோ மேற்றிசையிலேயும், தென் திசையிலிருந்தும் நேச தேசத்தார் அச்சு நண்பர்களை அடித்து நொறுக்குகிருர்கள் அல்லவா ? ஆகவே, ருமேனிய அரசர், அந்நாட்டு சர்வாதிகாரியாக உள்ள அன்டனஸ்குவிடம், "இனி ஆட்களை அனுப்ப முடியாதய்யா !" என்கிருராம். ஹங்கேரி தேச ரீஜண்டும் முணக தொடங்கிவிட்டாராம். என்ன செய்வார் ஹிட்லர் ? ஜெர்மனியிலே அதிக ஆட்களைத் திரட்டலாம் என்ருலோ, ஜெர்மன் மக்களின் மனம் முன்போலில்லை. நேராகத் தங்கள் தலைகளுக்கு மேலாகவே குண்டு மழை பொழிவதை அவர்கள் பார்க்கிருர்கள். ஆகவே, ஹிட்லரின் வார்த்தைகளில், அவர்களுக்கு நம்பிக்கை குறைந்துவிட்டது. அவரே கடவுள் என்று எண்ணியிருந்த எண்ணமெல்லாம் மாறி, ஜெர்மன் மக்களை பலிகொள்ள வந்ததோர் பிடாரி என்ற எண்ணம் அவர்கள் இதயங்களில் ஏற்படத் தொடங்கிவிட்டது.

இத்தாலிக்குத் தலை வலி ஆரம்பம்.

இத்தாலியிலிருந்து முன்பெல்லாம் ஆட்களை அனுப்பச் சொல்லிக் கொண்டிருந்தார் அவர். ஆனுல், ட்யூனிஸியாவிலே அச்சு நாட்டார் அடைந்த படு தோல்வி காரணமாக, இத்தாலிக்குப் பலமான தலைவலி ஆரம்பமாகிவிட்டது. அதற்கு அருகே உள்ள தீவுகள்மீது ஆகாயத்திலிருந்தும், கடலிலிருந்தும் குண்டுகளை இடைவிடாது வீசுகின்றனர் நேசதேசத்தார். சென்ற மாதத்திலே 22-ந் தேதியிலிந்து 28-ந் தேதி வரை மட்டும், இத்தாலிமீதும், அதைச்சார்ந்த தீவுகள் மீதும் முப்பது லக்ஷம் டன் குண்டுகள் வீசப்பட்டிருக்கின்றன என்ருல், நேசதேசத்தாரின் சக்தி எப்படிபட்டதாக ஆகிவிட்டது என்பதை நீங்களே தெரிந்து கொள்ளுங்களேன்.

இத்தாலிய மக்களுக்கு இத்தாலியில் உள்ள பாதுகாப்புக்கள் மீது நம்பிக்கை அதிகமில்லையாம். சமீபத்திலே, தென் கடற்கரையோரத்தில் உள்ள பலர், நேச தேசத்தாரின் வ கைக்காக ஏற்பாடு செய்தார்கள் என்ற குற்றத்திற்காகக் கடுமையாகத் தண்டிக்கப்பட்டார்களாம்.

நேசதேசப் படைகள் எந்தச்சமயத்திலும் இத்தாலியிலோ, அதற்கு அருகே உள்ள தீவுகளிளோ வந்து இறங்கக்கூடும், அதோடு இத்தாலி சீட்டுக்கட்டாலாகிய வீடு மாதிரி தொட்டால் நொறுங்கிப் போகும் என்ற பீதி இத்தாலிய மக்களுக்கு ஏற்பட்டிருக்கிறதாம். நேசதேசப் படைகள், மூவாயிரம் மைல்கள் பரந்துள்ள வட ஆப்பிரிக்கக் கரையோரத்திலே ஏகமாக வந்து இறங்கி, எந்த நிமிஷமும் புறப்படச் சித்தமாயிருக்கின்றனவாம். ஜிப்ரால்டரிலே பெரியதோர் கப்பல் படை தயாராகக் காத்திருக்கிறதாம். படையெடுப்பு பிளான் எல்லாம் நன்ருகப் போட்டுவிட்டு, பிரதம மந்திரி சர்ச்சில் அமெரிக்காவிலிருந்து வட ஆபிரிக்கா வந்து, அங்குள்ள பிரஞ்சுத் தலைவர்களைப் பார்த்து, விவரமாக எல்லாம் சொல்லிவிட்டு, ஜிப்ரால்டர் சென்று அங்கிருந்து சீமைக்குப்போய் விட்டாராம். இனி அவர் 'ரைட்' கொடுக்க வேண்டியது தான் பாக்கி. ஒரே பாய்ச்சல்தான். உலக சரித்திரத்திலேயே கேள்விப்பட்டிராத அவ்வளவு பெரிய கடற்படையெடுப்பு ஒன்று நடக்கப்போகிறது.

இதெல்லாம் அறிந்த இத்தாலிய மக்கள் கிலிபிடித்து உட்கார்ந்திருக்கிருர்கள். அவர்களுக்கே ஜெர்மனியிலிருந்து உதவி வந்தால் தேவலை என்றிருக்கும்போது, அவர்கள் எங்கே ருஷ்யாவிற்கு ஆளனுப்பப் போகிருர்கள் ?

ஹிட்லர் ருஷ்யப்போர் முனையிலே முப்பத்தைந்து லக்ஷம் வீரர்களைக் குவித்து வைத்திருக்கிருர். ஆனுலும், இவ்வருடம் அவர் ருஷ்யாமீது முன்னேறிப் பாய்வது என்பது இராது என்கிருர்கள். ஏனென்ருல், நேசதேசத்தார் பண்ணின திருவிளையாடல்கள் காரணமாக, ரூர் பிரதேசமெல்லாம் சூன்யப் பிரதேசமாகி விட்டது. தொழிற்சாலைகள் எல்லாம் தொலைந்துவிட்டன. புதிதாக, கிழக்கு ஜெர்மனியிலே தொழிற்சாலைகளை எழுப்பி, அங்கே வேலையைத் தொடங்க ஒரு வருஷ அவகாசமாவது அவருக்குத் தேவையாக இருக்குமாம். ஆகவே ருஷ்யாவில் நின்று, காலத்தைக் கழிக்க ஹிட்லர் தீர்மானித்திருக்கக் கூடும். ருஷ்யர்களோ சும்மா இல்லை. அவர்களைத் தடுத்து நிறுத்துவதற்கே ஹிட்லருக்கு வே ை சரியாக இருக்கிறது. க்யூபன் பிரதேசத்திலே பயங்கரமான விமானப் போர்கள் நடக்கின்றன. அவற்றிலே, ஹிட்லர் பல விமானங்களை இழந்தார். ஆனுல், ஹிட்லருக்குச் சிறிது சந்தோஷமளிக்கும்படியாக, அவரது விமானிகள் கர்ஸ்க் என்ற முக்யமான நகரைப் பெரிதும் பாழ்படுத்தி விட்டா களாம். அங்குள்ள போக்குவரத்துப் பாதைகள் சீர்கெட்டதால், ருஷ்யருக்குக் கொஞ்சம் கஷ்டம்தான். ஆயினும் அவர்கள் எல்லாவற்றையும் சமாளித்து கொண்டு வருகிருர்கள்.

பிரஞ்சு மக்கள் கொதித்துக் கொண்டிருக்கிருர்கள்.

மேற்றிசையிலே உள்ள டங்கர்க் போன்ற துறைமுகப்பட்டினங்களில், கடற்கரையோரமிருக்கும் பிரபல கட்டடங்களை எல்லாம் சிமிட்டிக்கோட்டைகளாக மாற்றச் செய்து விட்டாராம் ஹிட்லர். பிரான்ஸிலே உள்ள மக்கள் கொதித்துக் கொண்டிருக்கிருர்கள் என்றும், எந்த நிமிடமும் அங்கே பெரிய புரட்சி நடக்கலாம் என்றும் விஷி சர்க்கார் எதிர் பார்க்கிருர்களாம். ஆகவே முன்கூட்டியே எச்சரிக்கையாக இருக்க, பிரான்ஸில் இருபது வயதுக்கு மேற்பட்ட வயதுள்ளவர்களையெல்லாம் ஜெர்மனியில் போய் பாடுபடவேண்டுமென, கட்டாயச் சட்டமொன்று பிறப்பித்திருக்கிருர்களாம்.

ஹிட்லருக்கு போனவாரம் மற்ருெரு இடி விழுவது போன்ற செய்தி ஒன்று எட்டியிருக்கும். அதுதான், பிரான்ஸிற்கு வெளியே இருந்து, பிரான்ஸின் விடுதலைக்காகப் போராடும், டிகால், ஜீரோ ஆகிய இரு கோஷ்டியாரிடை சமரசம் ஏற்பட்டு, அவர்கள் பரஸ்பர சம்மதத்தோடு ஒரு நிர்வாகக் கமிட்டியை ஏற்படுத்திக்கொண்ட செய் யாகும். அதோடு, முப்பத்தைந்து மாத காலங்களாக, அலக்ஸாந்திரியா துறைமுகத்தில் தூங்கிக்கொண்டிருந்த பிரஞ்சுக் கடற்படை ஒன்று, தானுகவே நேச தேசத்தார் பக்கம் சேர்ந்துகொண்டது.

இவை தவிர, அட்லாண்டிக் மகாசமுத்திரத்திலே, வரவர நாஸி நீர்மூழ்கிகளின் ஜம்பம் அதிகம் சாய்வதாகக் காணோம். அதற்கு மாருக, நாஸி நீர்மூழ்கிகள் ஒரேயடியாக நீரில் முழுகியே போய்க்

(8-ம் பக்கம் பார்க்க)

"சீச்சீ! துனீசிய திராட்சைப் பழம் புளிக்கும்"!!

கைக்கு எட்டி, வாய்க்கு எட்டாத பொருளைப் பற்றி அச்சுப் பிரசாரம்

பர்லின்-ரோம் போட்டா போட்டிப் பொய்க் கணக்கு

'காமிண்டர்ன்' கலைப்பும், கோப்பல்சின் கலக்கமும்

[கடந்த புதன்கிழமை மேமீ 2-ந் தேதி, "இரட்டை நாவு" அல்லது அச்சு வானொலி நிலையப் பிரசார ஆராய்ச்சி என்ற தொடரில் டி. ஏ. வி. நாதன் அவர்கள் செய்த பிரசங்கம் பின்வருமாறு :—]

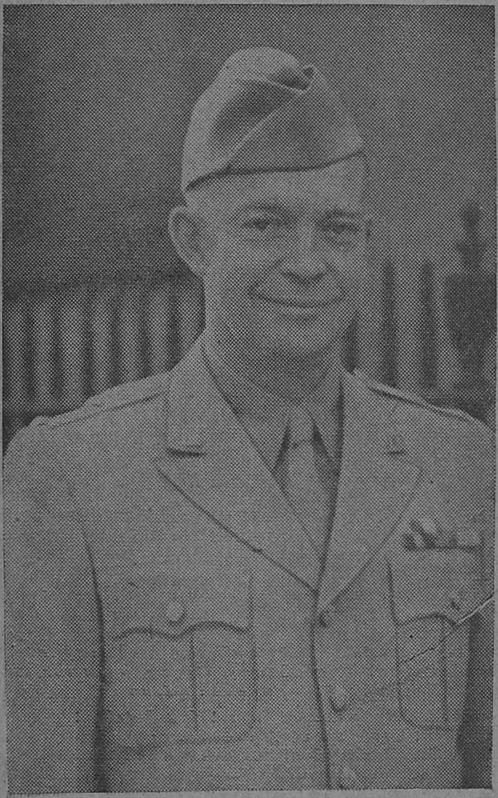

ஆப்பிரிக்காவில் உள்ள நேச நாட்டுப் படைகளின் பிரதம தளகர்த்தர், ஜெனரல் ஐசன்ஹவர்—"துனீசிய வெற்றி, எதிரியின் மனவுறுதிக்குப் பெரிய அதிர்ச்சியைக் கொடுத்திருக்கிறது"—என்று கூறியிருக்கிறார்.

சென்ற இரண்டு வாரத்திய அச்சுநாட்டுப் பிரசாரத்தைக் கவனித்தால் ஒரு கதை நினைவுக்கு வருகிறது. அது உங்களுக் கெல்லாம் தெரிந்த கதை தான். "திராட்சைப் பழ நரி கதை" என்ருல் அதற்கு மேல் சொல்ல வேண்டியதில்லை. இருந்த போதிலும், சுருக்கமாக அந்தக் கதையைச் சொல்லி விட்டால், கதைக்கும் அச்சு நாட்டுப் பிரசாரத்துக்கும் இருக்கும் பொருத்தம் விளக்கமாகப் புலப்படும். பசியால் மெலிந்த நரி ஒன்று, பல திசைகளிலும் பார்த்துழன்று, ஒன்றுங் காணுமல், கடைசியில் ஒரு உயர்ந்த திராட்சைக் கொடியைக் கண்டது. மேல் நோக்கிப் பார்த்ததில் அருமையான திராட்சைப் பழக்குலையொன்று அதன் கண்ணைப் பறித்தது. "பசிக்குப் பனம் பழம் சாப்பிட்டால் பித்தம் படுகிற பாடு படுகிறது", என்று சொல்லுவார்கள். பசிக்கு திராட்சைப் பழம் சாப்பிடுவதற்கு என்ன கசக்கிறதா? ஆகையால் நரி அந்தப்பழத்தைத் தின்பதற்குத் தாவிக் குதித்தது. பழக்குலை எட்டவில்லை. மறுபடியும் குதித்தது. தான் கீழே விழுந்ததைத் தவிர, பழம் கிட்டின பாடில்லை. எட்டி எட்டி ஆனமட்டும் குட்டிக்கரணங்கள் போட்டும், பழமும் அகப்படவில்லை, பசியும் தீரவில்லை. கீழே விழுந்து காயப்பட்டது தான் லாபம்.

"ஈஜிப்டின் வாயிற்படி எங்கள் கைப்பிடியில்"

இதே மாதிரியாக, பிற நாடுகளைக் கவர வேண்டும் என்ற கடும் பசி கொண்ட ஹிட்லருக்கு, சூயஸ் கால்வாய் திராட்சைப்பழக் குலையில் நோக்கம் சென்றது. தன்னுல் ஆனமட்டும் சூயஸ் கேந்திர ஸ்தானத்தை எட்டிப் பிடிப்பதற்குப் பகீரத பிரயத்தனம் செய்தார். அவருடைய துருப்புகள் எல் ஆல்மீன் வரைக்கும் சென்றன. இன்னும் ஒரு குதி குதித்தால் சூயஸ் அகப்பட்டுவிடும் போலிருந்தது. ஆனுல், உயரக் குதித்து, எட்டிப் பிடிப்பதற்கு வேண்டிய ஆற்றல் மாத்திரம் இல்லை! அப்போது குதித்த குதிப்பும், செய்த ஆர்ப்பாட்டமும் பிரமாதமாயிருந்தன.

> "ஈஜிப்டின் வாயிற்படி எங்களுடைய கைப்பிடியில் இருக்கிறது. இவ்வளவு தூரம் நாங்கள் சென்றது, இப்போதாவது, பிறகாவது, பின் தள்ளப் படுவதற்காகவல்ல,"

என்று ஹிட்லருடைய ஆப்பிரிக்கத் தளகர்த்தர், ரோமல், பர்லினில், பத்திரிகை நிருபர்களிடம் வீரம் பேசினுர். இந்த வீரப் பேச்சு எப்போது என்று கேட்பீர்களோ? சரியாக எட்டு மாதங்களுக்கு முன் அதாவது சென்ற வருஷம் அக்டோபர் மாதம், மூன்ரும் தேதியன்று, எட்டு மாதங்களுக்கு முன் சூயசை நோக்கிக் கொட்டாவி விட்ட ரோமல் இப்போது எங்கிருக்கிருர்? பால்கன்ஸ் பிரதேசத்தில் படைகளைத் திரட்டிக்கொண்டு, அந்தத் தீபகற்பத்தின் கடற்கரை யோரத்தை பாது காத்துவிட்டால் போதும், என்ற மனப் பான்மையில் இருக்கிருர்.

தலை தப்பினது ரோம்மலின் புண்ணியம்.

"ஆளுக்கொரு குட்டு, அடியேன் தலை மொட்டை" என்றபடி, பிரிட்டிஷ் எட்டாம்படை, பிரிட்டிஷ் முதற்படை, நான்காவது இந்தியப் படை அமெரிக்கப்படை, சுதந்தர பிரெஞ்சுபடை, முதலிய பல படைகளிடம் அடி வாங்கி, தன் துருப்புக்கள், தளவாடங்கள் முதலியவற்றை துனீசியாவில் நடந்த மாபெரும்போரில் அவர் இழந்து விட்டார் "தலை தப்பினது தம்பிரான் புண்ணியம்" என்று, ஆகாய விமானத்தில் தப்பி ஓடி, இப்போது பால்கன்ஸ் கரை யோரத்தில் தலையைச் சொரிந்து கொண்டிருக்கும் "பீல்டுமார்ஷல்" ரோம்மலை விட்டுவிட்டு, அவருக்கு துனீசியாவில் நேர்ந்த கடுந் தோல்வியைப்பற்றி அச்சு நிலையங்கள் கூறுவதைச் சற்று கவனிக்கலாம்.

துனீசியா பிரதேசத்தை ஆப்பிரிக்க பூகோளப் படத்தில் பார்த்தால் அச்சு அடையாளம் அப்படியே, ஒரு திராட்சைப்பழக் குலையைப் போலிருக்கிறதை நீங்கள் பார்க்கலாம். தொடங்கும்போது, திராட்சைப்பழ நரி கதையைக் கூறியதால், அதற்குத் தகுந்த மாதிரி திரித்துப் பேசுகிறேன் என்று நீங்கள் நினைக்கலாம். ஆனுல் படத்தை நீங்களே பாருங்கள். நான் கூறுவதன் உண்மை புலப்படும். சூயஸ் திராட்சப் பழம் கைக் கெட்டாமல் போய்விட்டது. சூயஸ் கால்வாய் இருக்கும் தீபகற்பங்கூட திராட்சைப் பழக்குலையைப் போலிருக்கிறது. ஆனுல், துனீசியா திராட்சைப்பழம் கைக்கெட்டியது; வாய்க்கு எட்டவில்லை. ஆகையால், "சீச்சீ, இந்தப் பழம் புளிக்கும்" என்று அச்சு நிலையங்கள் துனீசியாவின் மேல் ஒரு தனி வெறுப்பு காட்டிக் கொண்டு வருகின்றன.

"தோல்வியினுல் லாபந் தான்"!

15-நாட்களுக்கு முன், அதாவது மே 18-ந்தேதி, பர்லினிலிருந்து ஒரு நீண்ட பிரசங்கம் ஒலிபரப்பப்பட்டது. அதில் ஒரு ஜெர்மன் விமரிசையாளர்,

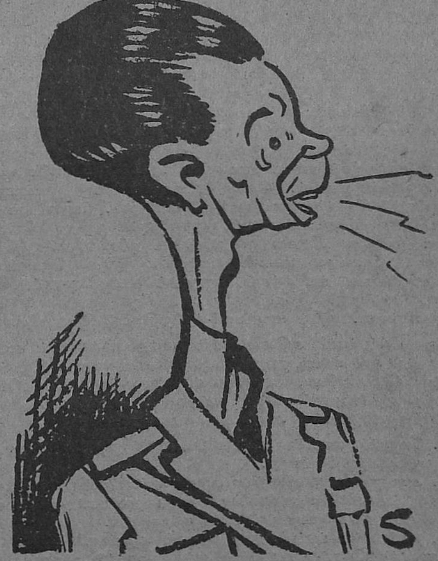

ஹிட்லரின் பிரசார மந்திரி கோப்பல்ஸ்—மாஸ்கோ அறிக்கை இவரைக் கலக்கி விட்டது.

> வட ஆப்பிரிக்காவில் நேர்ந்த தோல்வியினுல், எங்களுக்கு ஒன்றும் நஷ்டமில்லை. உண்மையில் எங்களுக்கு லாபம் தான். எங்களுக்கு பின்னுல் இருந்து கொண்டு எதிரி தாக்கும்படியான நிலைமை போய் விட்டது"

என்று ஒரேயடியாய் அடித்து விட்டார். அப்படியானுல் ஏன் துனீசியாவுக்காக அவ்வளவு வேகமாகத் தாவிக் குதித்தார்கள்? $9\frac{1}{2}$ லட்சம் அச்சுத் துருப்புகளை ஏன் ஆப்பிரிக்காவில் வீணுக்கினுர்கள்?

"துனீசியாவைக் கைப்பற்றியதால் மத்தியத் தரைக்கடலின் கிழக்குப் பாதையின் முக்கியமான ஒரு திறவுகோல் நம்மிடம் இருக்கிறது", என்று அப்போது பர்லின் நிலையம் வாய்ப் பறையறைந்ததே! அது என்னுயிற்று? கைக்கும் வாய்க்கும் அகப்பட்டால், "திராட்சைப்

(9-ம் பக்கம் பார்க்க)

தொழிலாளர் பகுதி

நேச தேச ஒற்றுமை பலம்

அடுத்த வாரம் நேச தேச விழா. இந்த விழாவை உலகமெங்கும் கொண்டாடுவார்கள். உடனே அச்சுநாடுகளில் கூடவா என்று வாசகர்கள் கேட்கக்கூடும். அவர்கள் கொண்டாடுவதற்குப் பதிலாகத் திண்டாடுவார்கள். எப்படி ? அமெரிக்காவில் மிஸ்டர் சர்ச்சிலும் தலைவர் ரூஸ்வெல்டும் மற்ற முக்கியமான நேசநாட்டு படைத் தலைவர்களும் பல விஷயங்களைக் குறித்துப் பேசி முடித்துவிட்டார்கள். மிஸ்டர் சர்ச்சில் திரும்ப லண்டன் வந்து சேர்ந்துவிட்டார். உடனே மந்திராலோசனை சபையைக் கூட்டினார். இநதச் சபையில் நடைபெறும் நடவடிக்கைகள் எல்லாம் மகா அந்தரங்கமானவை. அங்கே வாஷிங்டனில் நடைபெற்ற இரகசிய மகாநாட்டு நடவடிக்கைகளைக் குறித்து எடுத்துச் சொல்லி யிருப்பார். ஆகவே இவற்றைக் கேள்விப்பட்ட அச்சு நாட்டார் திண்டாட்டந்தான் செய்வார்கள். யுத்த சம்பந்தமாகக் கட்டளைகள் கிளம்பிக் கொண்டிருக்க வேண்டும். இவை வெகு இரகசியமானவை. என்றாலும், பொதுவாக, இக்கட்டளைகள் எப்படிப்பட்டவை என்று ஒருவாறு அனுமானிக்கலாம். அக்கட்டளைகளை எல்லாம் ஒன்று சேர்த்துப் பார்த்தால், அச்சுநாட்டுப் படைகளுக்குச் சாவுமணி அடிக்கத் தான் சொல்லப்பட்டிருக்கும். இதிலே, எந்த அச்சுநாட்டிற்கு முதற் சாவுமணி என்பது தான் தெரியவில்லை. ஐரோப்பிய நாடுகளை அச்சுநாட்டார் வசமிருந்து மீட்க வேண்டுமென்பது பிரிட்ஷ் பிரதம மந்திரி மிஸ்டர் சர்ச்சிலுடைய முழு முயற்சி. அப்போதுதான் இங்கிலாந்திலுள்ள மக்கள் நிம்மதியாக இருக்க முடியும். இதற்கு ஹிட்லர் கொட்டத்தையும் முசோலினியின் கொட்டத்தையும் ஒடுக்கவேண்டும். இந்த இரண்டு விஷப்பூச்சிகளின் பற்களையும் பிடிங்கிவிடவேண்டும். “குந்தினையா குரங்கே உன் சந்தடி யடங்க” என்று இவ்விருவரையும் மூலையில் உட்கார வைக்க வேண்டும். இதற்கான எல்லாவகை முயற்சிகளையும் மிஸ்டர் சர்ச்சில் செய்துகொண்டிருக்கிறார்.

இவை ஒருபுரமிருக்க, வளம் மிகுந்த நம் இந்திய நாடு அச்சு நாட்டார்களின் கண்களை உறுத்துகின்றது. இந்தியாவைக் கைப்பற்ற வேண்டுமென்னும் பேராசை அவர்கள் மண்டைக்கேறி அவர்களைக் கிறுகிறுக்கச் செய்கிறது. இந்தியாவோ பிரிட்டிஷ் சாம்ராஜயத்தின் கண் போன்றது. இதை இழக்கத் துணிவார்களா பிரிட்டிஷார் ? பாடு பட்டும் இதைக் காப்பாற்றுவார்கள். இது உறுதி. ஆகவே பிரிட்டிஷ் படைகளும் நேசநாட்டுப் படைகளும் இந்தியாவில் வெகுவாக வந்திறங்கிக் காவல் புரிந்து வருகிறார்கள். பிரிட்டிஷ் அரசாங்கம் இந்தியாவைப் பற்றி அக்கரைகொள்ள வேண்டியது அவசியந்தான். மற்ற நேசநாடுகள் தம் படைகளை ஏன் அனுப்பவேண்டும் ? இந்தக் கேள்வி எழத் தான் செய்யும். நேசநாடுகள் தமக்குள் ஒரு ஒப்பந்தம் செய்திருக்கின்றன. இந்த ஒப்பந்தப்படி, வெற்றி கிடைக்கிற வரையிலும், அச்சுநாட்டு அரசாங்கங்கள் அடிசாய்ந்து மடிகிறவரையிலும், நேசநாடுகளெல்லாம் ஒத்திருந்து போராட்டத்தைத் தொடர்ந்து நடத்த வேண்டுமென்று தீர்மானித்திருக்கின்றன. இதன்பொருட்டு நேசநாடுகள் ஒவ்வொன்றும் தம்மாலானவரை ஒன்றிற்கொன்று உதவிக் கொள்ளவேண்டும். மற்றொரு விஷயத்தையும் நேசநாடுகள் முடிவு கட்டியிருக்கின்றன. அதாவது, இப்போது, சில நாடுகள் ஜெர்மனிக்குட்பட்டிருக்கின்றன. அது போன்ற மற்ற அச்சுநாடுகளுக்கும், சில உட்பட்டிருக்கின்றன. அடக்கு முறைகளைக் கொண்டு தான் இந்நாடுகளை அச்சுநாடுகள் ஆளுகின்றன. இந்நாடுகள் விடுதலையடைகிறவரை எந்தவிதமான சமாதானமும் நேச நாடுகள் அச்சுநாடுகளோடு செய்து கொள்ளக்கூடாது என்றும் தீர்மானித்திருக்கின்றனர். அன்றியும், உலகமெல்லாம் இன்பம் பொங்க வேண்டும். பொருளாதாரத் துறையிலும் சமுதாயத் துறையிலும் மக்கள் மகிழ்ச்சியோடு வாழவேண்டும். கொடுமைகளும் அக்கிரமங்களும் அழிய வேண்டும். அப்போது தான் உலகத்தில் எதேச்சையோடு வாழும் மக்களெல்லாம் தாமாகவே ஒத்துழைக்க விரும்புவார்கள். அப்போது தான் நிரந்தரமான சமாதானத்தை உலகத்திலேயே அமைப்பதற்கு அடிகோல முடியும். இவை நேசநாடுகள் செய்த தீர்மானங்கள். இவை மிகவும் நேர்மையான தீர்மானங்கள் தான். மஹா வல்லரசுகளான பிரிட்டனும், அமெரிக்காவும், ருஷ்யாவும் ஒன்று சேர்ந்திருக்கின்றன. இத்தனை நாடுகள் ஒன்றுசேர்ந்து ஒரே நோக்கத்திற்காகப் பாடுபடுவ தென்பது மிகவும் மகிழ்ச்சிக் குரிய செயலல்லவா ? இந்த மகிழ்ச்சியை உணர்த்தும் பொருட்டுத் தான் நேசநாட்டு விழாக் கொண்டாடப்படுகிறது. இவ்விழாவை 36 நேச நாடுகளும் கொண்டாடப்போகின்றன. ஜூன் மாதம் 14-ந் தேதிதான் இந்த விழா நாள்.

நிற்க, பிரிட்டனும் அமெரிக்காவும் யுத்தகாலத்திலும் சமாதான காலத்திலும் தாம் எப்படி நடந்து கொள்ளப்போகின்றன என்று தெளிவு படுத்தியிருக்கின்றனவோ, அவைதான் நேசநாடுகளின் லட்சியங்கள். இது பற்றி சர்ச்சில் ரூஸ்வெல்ட் இருவரும் சேர்ந்து ஒரு கூட்டறிக்கையை வெளியிட்டிருக்கிறார்கள். அதன் சுருக்கமாவது :—

1. மேலும் நாடுகள் பிடிக்க வேண்டும் முதலிய பேராசைகள் இந்நாடுகளுக்குக் கிடையாது.

2. அந்தந்த நாடுகளிலுள்ள மக்கள் தம் விருப்பத்தைத் தாராளமாகத் தெரிவித்திருந்தாலல்லது, எந்த நாட்டின் நிலைமையிலும் எவ்வித மாறுதலையும் உண்டாக்க விரும்பவில்லை.

3. தாம் எப்படிப்பட்ட அரசாங்கத்தால் ஆளப்படவேண்டும் என்று நிர்ணயித்துக்கொள்ளும் உரிமை, அந்தந்த நாட்டு மக்களுக்கு இருக்க வேண்டும். பலாத்காரமாகப் பறிக்கப்பட்ட சுயாட்சி உரிமைகள் மீண்டும் அந்தந்த நாடுகளுக்குக் கிடைக்கத் தக்கபடி செய்யவேண்டும்.

4. தற்போதுள்ள பொறுப்புக்கள் பாதிக்கப்படாத முறையில் எல்லா நாடுகளும்—பெரிதாயினும் சரி ; சிறிதாயினும் சரி ; வென்றதாயினும் சரி ; தோற்றதாயினும் சரி—தம் பொருளாதார முன்னேற்றத்திற்குத் தேவையான உலக மூலப்பொருள்களைப் பெறுவதிலும் வியாபாரத்தை நடத்துவதிலும் சம நிலைமையிலிருந்து சந்தோஷிக்க வேண்டும்.

5. உயரிய தொழில் நிலைமையும், பொருளாதார முன்னேற்றமும் சமூதாய பாதுகாப்பும் குலையாதிருக்க வேண்டி, பொருளாதாரத் துறையில், எல்லா நாடுகளும் பரிபூரணமாக ஒத்துழைக்கத் தக்க ஒரு நிலைமையை உண்டாக்க வேண்டும்.

6. நாஜிக் கொடுமைகள் அடியோடு ஒழிந்த பிறகு ஒரு அமைதி உண்டாகும். அந்த அமைதியில், எல்லா நாடுகளும் தத்தம் எல்லைகளுக்குள்ளாக பந்தோபஸ்தாக வாழக்கூடும். அன்றியும் எல்லா நாடுகளிலுமுள்ள எல்லா மக்களும், அச்சமும், தேவையும் இல்லாமல் வாழத்தக்க நிலைமை உறுதிப்படும்.

7. இப்படிப்பட்ட அமைதிக்காலத்தில், எல்லோரும் பெருங்கடல்களையும் சமுத்திரங்களையும் எவ்விதத் தடையுமின்றி கடக்கக் கூடும்.

8. உலகிலுள்ள எல்லா நாடுகளும் பலாத்காரத்தை அடியோடு விட்டுவிடவேண்டும். இதற்குக் காரணம் உண்மையானதாகவும் இருக்கலாம் : அல்லது தெய்வீகமானதாகவுமிருக்கலாம். தம் எல்லைகளுக்கு அப்பாற்பட்ட நாடுகளைத் தாக்கிக் கைப்பற்றுவதாக பயமுறுத்துகிற நாடுகளும், இனி பயமுறுத்தும் நாடுகளும், இனியும் தரைப் படைகளையும், கப்பற்படைகளையும், விமானப்படைகளையும் வைத்துக்கொண்டிருந்தால், நிரந்தரமான சமாதானத்தை நாட்டில் நிலை நாட்ட முடியாது போய்விடும். ஆகவே, பரந்த முறையில் நிரந்தரமான பொதுப் பாதுகாப்பு ஏற்படுகிறவரையிலும், அப்படிப்பட்ட நாடுகள் ஆயுதப் பரிகரணம் செய்யவேண்டிய தவசியம்.

இந்த சிறந்த இன்பங்களை யனுபவிக்கவேண்டுமானல், முதலில் துன்பப் பட்டாகவேண்டும். இந்தச் சகிப்புத்தன்மையின் பயனாக, அச்சு நாட்டாருக்கு அடிமைப்பட்டு வாடிக் கொண்டிருக்கும் பல நாடுகளுக்கும் ஊக்கம் பிறக்கும். “குகை வழி இருண்டிருக்கலாம் : நீண்டிருக்கலாம் ; ஆனல் கடைசியில் நல்லகாலம் பிறக்கத்தான்போகிறது.” அடிமைப்படுத்தப்பட்ட நாட்டாரை நோக்கி மிஸ்டர் சர்ச்சில் செய்ததோர் பிரசங்கத்தில் அவர் குறிப்பிட்டதாவது :—

‘வீர நார்வேக்காரர்களே ! தைரியத்தைக் கைவிடாதீர்கள் ! உங்கள் நாட்டின்மீது படையெடுக்கிறவர்கள் மட்டுமின்றி, அவர்களுக்குக் கையாட்களாகவுள்ள பேடிகளையும் உங்கள் நாட்டைவிட்டு அப்புறபடுத்தி விடுவோம். உங்களுடைய பலத்தில் நீங்கள் நம்பிக்கை கொள்ளுங்கள்.

செக்கியர்களே ! உங்கள் சுயேச்சை உங்களுக்குக் கிடைக்கட்டும்.

போலந்துகாரர்களே ! கொடுங்கோலர்களை எதிர்த்து நின்ற உங்கள் மக்களின் வீரத்தையும் உங்களுடைய சோல்ஜர்கள், கடற் படையினர், விமானப் படையினர் ஆகியோரின் வீரத்தையும் மறந்து விடமுடியாது. உங்கள் நாடு மீண்டும் புத்துயிர் பெறும் ; புதிய ஐரோப்பா அமைகிறபோது, உங்களுக்குரிய நிலையை நீங்கள் மீண்டும் அடைவீர்கள்.

வீர பிரஞ்சுக்காரர்களே ! உங்கள் தலையைத் தூக்கிப் பாருங்கள் ! நீங்கள் மிண்டும் உங்கள் பிறப்புரிமையை யடைவதற்கு டார்லன் லவால் ஆகியோரின் இழி செயல்கள் தடைகளா யிருக்கமாட்டா.

ஊக்கம் நிறைந்த டச்சுக்காரர்களே ! பெல்ஜியர்களே ! லக்ஸம்பர்க்காரர்களே ! கொடுமைப் படுத்த பட்டு கேவலமாக ஒதுக்கித் தள்ளப்பட்ட யூகோஸ்லேவியர்களே ! புகழ்வாய்ந்த கிரேக்கர்களே ! இத்தாலியர் ஆட்சியில் மகா கேவலமாக நீங்கள் நடத்தப்படுகிறீர்கள். என்றாலும் இம்மியளவுகூட விட்டுக்கொடுக்காதீர்கள். நாஜிகள் சம்பந்தமில்லாதபடி உங்கள் உள்ளம் சுத்தமாயிருக்கட்டும். இப்போது நாஜிகளுக்கு வெற்றிமேல் வெற்றி வெகுவிரைவாகக் கிடைத்துக் கொண்டிருந்தாலும், மனித இனத்திலேயே ஒழுக்கத்துறையில் ஒதுக்கப்பட்டவர்களாகவே அவர்கள் இருக்கின்றார்கள் என்று அவர்கள் உணரும்படி செய்யுங்கள்.’’

இந்த மொழிகள் துன்பக்கடலில் ஆழ்ந்து தத்தளிக்கும் அந்நாட்டு மக்களுக்கு உண்மையிலேயே ஆறுதலளிக்கும். இதில் ஒரு தனி கண்ணியம் துலங்குகிறது. மேலும் மிஸ்டர் சர்ச்சில் கூறியதாவது—

“உதவி வந்துகொண்டிருக்கிறது. உங்கள் சார்பாக பெரும் படைகள் ஆயத்தமாகிக்கொண்டிக்கின்றன. மனதை உறுதிபடுத்திக் கொள்ளுங்கள். நம்பிக்கை வையுங்கள். உங்களுக்கு விடுதலை கிடைப்பது நிச்சயம். உலகமெங்கும் உங்கள் நிலைமையைக் குறித்து வெகு விரைவாகத் தெரிவித்திருக்கிறோம். அந்நாடுகளிலுள்ளவர்களின் உள்ளத்தை அது கவரும். தற்போதைய துர்ப்பாக்கியமான நிலைமையை அவர்களும் மன உறுதியோடும் பிடிவாதத்தோடும் சகித்துக் கொண்டிருக்கிறார்கள். அவர்களும், நீங்களும் ஒரே நோக்கத்திற்காகத்தான் பாடுபட்டுக்கொண்டிக்கிறீர்கள். ஆகவே, அவர்கள் முயற்சி வீணாகாது. நாஜி கொடுமைகளை அடியோடு ஒழித்துவிடுவதாக அமெரிக்க ஜனத்தலைவரும், பிரிட்டிஷ் அரசாங்கப் பிரதிநிதியும் சேர்ந்து விடுத்த அத்லாண்டிக் பிடகடனத்தை நீங்கள் கவனித்திருப்பீர்கள்.”

“இந்த வாக்குறுதி மகா முக்கியமானது. இது நிறைவேற்றபட வேண்டும் ; கண்டிப்பாக நிறைவேற்றப்படும். இதன் பொருட்டு, பல ஏற்பாடுகள் நடைபெற்றுக்கொண்டிக்கின்றன.”

இவை நேசநாடுகளின் சார்ப்பாகக் கூறப்பட்டவை. நேசநாடுகளின் உள்ளத்தை இம்மொழிகள் படம் பிடித்துக் காட்டுகின்றன. இவை நிறைவேற்றப்படும் என்பதற்கான, அறிகுறிகள் களக்கமற தெரிகின்றன.

(6-ம் பக்கம் தொடர்ச்சி)

கொண்டிக்கின்றன. உற்பத்தித் திட்டத்திலே, நேசதேசத்தார்க்குப் பெரிய வெற்றி கிடைத்துவிட்டது. வானத்திலும் அவர்கள் கை ஓங்கி விட்டது. ஆகவே, அச்சு நாட்டாருக்கு அந்திய காலம் கிட்டிவிட்டது என்று தைரியமாகச் சொல்லுவதில் சந்தேகமென்ன இருக்கிறது ?

நாஜிகள் பிடித்த வார்ஸா நகரிலே ஒரு வேடிக்கை. அங்குள்ள யூதர்களின் தங்கப்பற்களை நாஜிகள் பிடுங்கி வருகிறார்களாம். காரணம் தங்கம் தேவையாம். அந்தப் பற்களிலே ஏதாவது ஒரு விஷப்பல் இருக்கப்போகிறதய்யா ஹிட்லரே ! உமக்கு இனி யார் எச்சரிக்கை செய்தால் என்ன, நீர் மலையின் உச்சியிலிருந்து கனவேகமாகக் கால் வழுக்கி கீழே விழுந்து கொண்டிருக்கிறீர். உம்மைத் தடுத்தி நிறுத்திக் காக்க இனி யாராலும் முடியாதே !

ஹிட்லரின் சகாவான ஜெனரல் டோஜோ ஜப்பானிலிருந்துகொண்டு ஏதோ எள்ளுக் கணக்கு போட்டுக்கொண்டிருக்கிறார் போலிருக்கிறது. அமெரிக்க நீர்மூழ்கிகள் அவரது ஏழு யுத்தக்கப்பல்களைப் பலிகொண்டு விட்டன. ஜப்பானுக்குச் சொந்தமான அட்டுத் தீவை தாரைவார்த்து விட்டாரவர். அதுபோனது பொறுக்காமல், “இனி நாங்கள் ‘லிப்ஸ்டிக்,’ பவுடர், வாசனை என்றும் அணிவதில்லை” என ஜப்பானிய மாதர்கள் பலர் கூறி விட்டார்களாம்.

இதுவரை கிட்டத்தட்ட இரண்டாயிரம் விமானங்களையும், 446 கப்பல்களையும் ஜப்பான் இழந்திருக்கிறது. ஆகவே அதன் பழைய வலிமை வெகுவாகக் குறைந்துவிட்டது என்று சொல்லவேண்டுமா ? சீனவிலே, சீனர்கள் சென்ற வாரத்தில், புதிதாக விமானங்களின் உதவியோடு ஜப்பானியரைத்தாக்கி, புறமுதுகுகாட்டி ஓடச் செய்துவிட்டனர். இது கண்டு, டோஜோவின் விழிகள் பிதுங்கியே போயிருக்குமென நம்புகிறோம். என்ன செய்வது விழிமட்டுமல்ல, அவரது குடலே கூடிய சீக்கிரம் பிதுங்கிப் போகப்போகிறதே !

அச்சுப் பிரசாரத்தில் அதிர்ச்சியை உண்டாக்கும் வெடி குண்டைப் போட்ட மாபெருந் தலைவர்

ஸ்டாலின்

(7-ம் பக்கம் தொடர்ச்சி)

பழம் என்பது உலக ஆட்சிப்பழம்", என்று சொல்வது—இல்லாவிட்டால், "அது ஒரு புளிப்புப் பழம்: தின்னுல் பல்லெல்லாம் கூசும் பழம்," என்று கூறுவது—இதுதான் அச்சுப் பிரசாரத்தின் போக்கு.

ஆனுல் துனீசிய வெற்றியினுல்—13 நாட்களுக்கு முன் சென்னை மாகாணத்தில் நாம் சிறப்பாகக் கொண்டாடினுேமே, அந்த வெற்றியினுல்—நமக்கென்ன லாபம், அச்சு நாடுகளுக்கு என்ன நஷ்டம் என்பதைச் சுருக்கமாகக் கவனிக்கலாம். மத்திய தரைப் பிர தேசத்தின் கிழக்குக்கடற் பாதைக்கு உள்ள ஒரு திறவுகோல் நம்முடைய கைவசத்துக்கு வந்துவிட்டது. அச்சு நாடுகளை அருகிலிருந்து தாவித் தாக்கிக் கொண்டேயிருக்கும் ஒரு தளம் நமக்கு உறுதியாகக் கிடைத்திருக்கிறது.

முன்னேறித் தாக்கும் தளம்.

மே மாதம் 13-ந் தேதி 'காமன்ஸ்' சபையில் பேசிய உதவி முதன் மநதிரி, மிஸ்டர் அட்லி||

"வட ஆப்பிரிக்கா இனிமேல் பாதுகாத்துகொண்டே யிருக்கவேண்டிய தளமல்ல: அச்சு நாடுகளை முன்னேறித் தாக்க வேண்டிய முன்னணி தளமாக அது விளங்குகிறது. தக்க காலத்தில், ஹிட்லருடைய ஐரோப்பியக் கோட்டை இங்கிருந்து தாக்கப்படும். முடிவில் துனீசியாவில் எப்படி ஜெர்மன் தளகர்த்தர்கள் நிபந்தனை யில்லாமல் சரணுகதியடைந்தார்களோ, அப்படியே ஹிட்லர் சரணமடையும்படி கட்டாயம் ஏற்படும்,"

என்று கூறினுர். வாஷிங்டனில் மேமீ 25-ந் தேதி நடந்த பத்திரிகை நிருபர்கள் கூட்டத்தில், முதன் மந்திரி சர்ச்சில், துனீசிய வெற்றியை நேச தேசத்தினர் சார்பாகத் திரும்பிய ஒரு வெள்ளத்தின் வேகத்துக்குக் ஒப்பிட்டார். நான்கு நாட்களுக்கு முன், அதாவது சனிக்கிழமை மே 29-ந் தேதி ஆப்பிரிக்காவிலிருந்து ஒலிபரப்பிய மார்ஷல் ஸமட்ஸ்,

"துனீசிய வெற்றி மத்தியதரைப் பிரதேசத்தின் விடுதலையோடு கூட, ஐரோப்பாவின் விடுதலையின் ஆரம்பப் போரின் முதற்பாகமாகும்,"—என்று கூறினுர்.

துனீசிய வெற்றியைப் பற்றி ஜெனரல் ஐசன்ஹவர்.

அன்றைய தினமே பேசிய அமெரிக்கப் பிரதம தளகர்த்தர் ஜெனரல் ஐசன்ஹவர்,

"நேச தேசத்தாரின் கணக்குப் புத்தகத்தில் வரவு கலத்தில் அநேக லாபக்கணக்கு விவரங்களை இவ்வெற்றி சேர்த்திருக்கிறது"

என்று கூறினுர். மேலும் பேசுகையில்,

"எதிரியினுடைய மனவுறுதிக்கு இவ்வெற்றி பெரிய அதிர்ச்சியைக் கொடுத்திருக்கிறது."

என்றும் குறிப்பிட்டார். எப்படிப்பட்ட அதிர்ச்சி என்று கேட்பீர்களோ? ஹிட்லருடைய ஐரோப்பாவை, தெற்கில், ஆப்பிரிக்காவிலிருந்து தாக்கலாம்: மேற்கில், பிரிட்டனிலிருந்து தாக்கலாம்—இந்த இரு தாக்குதல்களால் நேரக்கூடிய ஆபத்தை அச்சு நாட்டினர் இப்போது நன்ருக உணருகிருர்கள்: அதனுல் அவர்களுடைய மனவுறுதிக்கு அதிர்ச்சி ஏற்பட்டிருக்கிறது ||

பொய்ப் பிரசாரத்தின் நோக்கம்.

சரிதான், நிலைமை அப்படி யிருக்கும்போது, "துனீசிய வெற்றியினுல் எங்களுக்கு லாபம்தான்" என்று ஏன் பர்லின் கூறிற்று என்று கேட்கலாம். அச்சு நாட்டினரின் மன வுறுதியின் அதிர்ச்சியைக் குறைப்பதற்காகத் தான். இதை, ஒரு சிறு உதாரணத்தால் விளக்கலாம். வேருெரு ஜில்லாவிலுள்ள ஒரு பெரிய ஜமீனை ஒருவர் நியாயமற்ற வழக்கில் இழந்து விடுகிருர் என்று வைத்துக்கொள்வோம். தம்முடைய தோல்வியின் விளைவாகிய துன்பத்தையும், தம்மைச் சேர்ந்தாருடைய மன வருத்தத்தையும் போக்குவதற்காக,

"எல்லாம் நல்லதுக்குத் தான் நடக்கிறது. அந்த ஜமீன் இருந்தாலும் இருந்தது, எவ்வளவு தொல்லை, எவ்வளவு அலைச்சல்! சனியன் தொலைந்தது, நிம்மதியாயிருக்கிறது. இனிமேல், நம்ம வீட்டோடே நிலத்தோடே இருந்தால் போதும். அதை சரியாகக் கவனித்தால் எவ்வளவோ நல்லது,"

என்று அவர் கூறுகிருர். இதனுடைய அடிப்படையான மனப்பான்மைக்கும் அச்சுப் பிரசாரத்தின் மனப்பான்மைக்கும் யாதொரு வித்தியாசமுமில்லை. இதனுடைய நோக்கம் வெளியில் இருப்பவர்களை ஏமாற்றுவதற்கல்ல: உடன் இருப்பவர்களைத் தைரியப் படுத்துவதற்காகத் தான். "போனது போகட்டும், இருப்பதைக் காப்பாற்றிக் கொண்டால் போதும்—" என்ற உணர்ச்சி ஜெர்மன் மக்களிடமும், இத்தாலிய மக்களிடமும், இதர அச்சு ஆதரவு மக்களிடமும் பரவவேண்டும் என்பது தான் டாக்டர் கோப்பல்சின் நோக்கம்.

நஷ்டத்தை மிகைபடக் கூறுவதின் நோக்கம்.

துனீசிய வெற்றியை எவ்வளவு குறைத்துக் கூற வேண்டுமோ அவ்வளவு குறைத்து அச்சு நிலையங்கள் கூறியுள்ளன. இந்த வெற்றியினுல் நேச நாட்டினர் அடைந்த நஷ்டத்தை அளவுக்கு மீறி மிகைப்படுத்திக் கூறியதை நாம் சற்று கவனிக்கவேண்டும். உதாரணமாக, மேமீ 17-ந் தேதி ரோம் நிலையம்,

"பிரிட்டிஷரும், அமெரிக்கர்களும் துனீசிய யுத்தத்துக்குப் பிறகு மிகவும் களைத்துப்போனுர்கள்,"

என்று கூறியிருக்கிறது. இதற்கு நான்கு நாட்களுக்குமுன், அதாவது மேமீ 21-ந்தேதி பர்லின் நிலையம் தன்னுடைய ஆங்கில ஒலிபரப்பில்,

"ஆப்பிரிக்க யுத்தத்தில் ஒரு லட்சத்து இருபதினுயிரம் நேசத் துருப்புக்கள் எங்களிடம் கைதிகளாயிருக்கிருர்கள்,"

என்று கூறிற்று. அன்றைய தினமே, பர்லினின் கூட்டாளியாகிய ரோம் நிலையம்,

"ஆப்பிரிக்க யுத்தத்தில் கைதியாக்கப்பட்டவர்களின் மொத்த எண்ணிக்கை 86,904 என்று அறிவித்திருக்கிறது. இந்தக் கணக்கை,

பர்லின் நிலையம் முன் கூறிய பொய்க் கணக்குக்கு சில மணி நேரம் கழித்து, கவனமில்லா மல் ஒலிபரப்பிவிட்டது !

இந்தப் பிரசாரத்தின் நோக்கம் நேச நாட்டு மக்களிடம் ஒரு விதமான மன அதைரியத்தை உண்டாக்க வேண்டுமென்பதுதான். பெரிய வெற்றி பெற்ருலும், அதற்காக ஏராளமான நஷ்டம் ஏற்பட்டதென்ருல், அந்த வெற்றியினுல் ஏற்படும் மனக்கிளர்ச்சி, தைரியம், உற்சாகம் முதலியவை குறையலாம் என்பது அச்சு நிலையப் பிரசாரகர்களின் நோக்கம். ஆனுல் அச்சு நாடுகள் எவ்வளவு நஷ்டமடைந்தன ? உயிரிழந்தவர்களும், கைதியானவர்களும் மொத்தம் 9 லட்சத்து 50 ஆயிரம் அச்சுத்துருப்புகள் என்று மிஸ்டர் சர்ச்சில் உண்மையை வெளியிட்டிருக்கிருர். இந்த உண்மை அச்சுத் தலைவர்களுக்கு அதிர்ச்சியை உண்டாக்கியிருக்கும். பொதுவாக, துனிசிய வெற்றியை, அச்சுப் பிரசார மனோநிலையைக் கலைத்த ஒரு வெடிகுண்டு என்று சொல்லலாம்.

மாஸ்கோ அறிக்கையும், அச்சுப் பிரசாரத் தடமாட்டமும்.

மற்ரெரு வெடிகுண்டு டாக்டர் கோப்பல்சின் பிரம்மாண்டமான போல்ஷிவிக் பூச்சாண்டியை சுக்கு சுக்கலாக உடைத்தெறிந்தது. அது தான் மாஸ்கோ அறிக்கை. அகில தேசிய பொதுவுடைமை ஸ்தாபனமாகிய 'காமின்டர்ன்' இந்த அறிக்கையினுல் கலைக்கப்பட்டது. இந்த அறிக்கையின் அதிர்ச்சி அச்சு நிலையப் பிரசாரகர்களை நிலைதவறி, தடுமாறி, தத்தளிக்கும்படி செய்துவிட்டது.

"ரஷ்யா வெற்றி பெற்ருல் ஐரோப்பா முழுவதும் போல்ஷிவிக் மயமாய்விடும்,"

என்று செய்த பிரசாரமெல்லாம் வீணுய்ப்போய்விட்டது. இதையறிந்த பர்லினின் பிரசாரமும் முன்னுக்குப் பின் முரணுய்ப் போய்விட்டது.

"இது உண்மையான அறிக்கையல்ல : ஸ்டாலின் இதில் கையெழுத்துப் போடவில்லை"

என்று பர்லின் முதலில் கூறிற்று. பிறகு,

"இது ஸ்டாலினுடைய தூண்டுதலின்மேல் செய்யப்பட்ட கேவலமான சூழ்ச்சி, ஐரோப்பாவிலுள்ள சிறு நாடுகளை ஏமாற்றுவதற்காக இந்த அறிக்கை வெளியிடப்பட்டது ; இதனுல் யாரும் மயங்கிவிட மாட்டார்கள்"

என்று கூற ஆரம்பித்தது. இதற்குப்பின்,

"மாஸ்கோவின் பொதுவுடைமை ஸ்தாபனக் கலைப்புக்குக் காரணம் ஹிட்லருடைய எதிர்ப்புத் தான். ஹிட்லர் போல்ஷிவிசத்துக்கு விரோதமாக நடத்திய போரினுல், ஸ்டாலின் பயந்துபோய், மாஸ்கோ ஸ்தாபனத்தைக் கலைத்துவிட்டார்"

என்று பர்லின் நிலைய அறிவிப்பாளர் ஒருவர் கூறினுர். முன் கூறியவற்றிற்கு இது முரண் பாடென்ற விஷயம் பின்னுல் தெரிந்து, இம்மாதிரியான பிரசாரம் கைவிடப்பட்டது.

பிறகு வேறு விதமான முறை கையாளப்பட்டது.

ஸடாலினுடைய 1943-ம் கொள்கை.

"பிரசிடெண்ட் ரூஸ்வெல்டுடைய அபிப்பிராயத்துக்கு உடன்பட்டு ஸ்டாலின் இம்மாதிரி செய்திருக்கிருர் : உண்மையில் இது யாதொரு மாறுதலையும் செய்ய போவதில்லை."

என்று பின்னுல் கூறப்பட்டது. மாஸ்கோ ஸ்தாபன மறைவினுல் ரஷ்யாவுக்கு ஒரு புதிய கொள்கை மாறுதல் ஏற்படவில்லை எனபது ஒரு விஷயத்தில் உண்மையே. ரஷ்யப் புரட்சி சரித்திரத்தைப் படித்தால், ஸ்டாலினுக்கும், திராட்சிக்கும் ஏற்பட்ட அபிப்பிராயபேதம் பொதுவுடைமைக் கொள்கை அகில தேசிய மயமாக்கும் வேலையை ரஷ்யா செய்யக்கூடாது என்பதைப் பற்றித் தான். 1924-ம் வருஷத்தில் 'ரஷ்யாவுக்கு மாத்திரம் பொதுவுடைமைக் கொள்கை' என்ற நோக்கத்தை ஸடாலின் மும்முரமாக ஆரம்பித்தார். அதன்படி ரஷ்யா இதுகாறும் நடந்து வந்தது. அலங்கார ஸ்தாபனமாக இருந்த அகில தேசிய சபை இப்போது அடியோடு கலைக்கப்பட்டது.

இதனுல் நேசநாட்டினர் ஒற்றுமை பலம் இன்னும் அதிகப்பட்டிருக்கிறது. அச்சுப் பிரசாரத்துக்கு பலக்குறைவு உண்டாயிருக்கிறது. துனிசிய திராட்சைப்பழப் புளிப்பிலிருந்தும், மாஸ்கோ அறிக்கையின் கசப்பிலிருந்தும் அச்சுப் பிரசாரம் தேறி வருவதற்கு இன்னும் கொஞ்சகாலம் பிடிக்குமென்று சொல்லலாம்.

நேச நாடுகள் : 36

அமெரிக்க ஐக்கிய மாகாணங்கள், பிரிட்டனும் அயர்லாந்தும், சோவியத் ரஷ்யா, சீனு, ஆஸ்திரேலியா, பெல்ஜியம், கனடா, கோஸ்டா ரிக்கா, கயூபா, செக்கோஸ்லேவேகியா, டாமினிகன் குடியரசு, எல்சல்வடார், கிரீஸ், கவுட்டிமாலா, ஹைதி, ஹொன்டுராஸ், இந்தியா, லக்ஸெம்பர்க், நெதர்லான்ட்ஸ், நியூ சிலந்து, நிகராகுவா, நார்வே, பனுமா, போலந்து, மெக்சிகோ குடியரசு, தென் ஆப்பிரிக்க யூனியன், யூகோஸ்லேவியா, பொலிவியா, சிலி, சுதேச்சை பிரான்சு, எதியோப்பியா, ஈராக், ப்ரேசில், கொலம்பியா, வெனுசூலா.

(5-ம் பக்கம் தொடர்ச்சி)

ஜெர்மானியர்களும் ஜப்பானியர்களும் தம் விமானப் படை பலத்தில் தான் மிகுந்த நம்பிக்கை வைத்திருந்தார்கள் இந்த எண்ணத்தில் அவர்களுக்கு மண் விழுந்து விட்டது. அவர்கள் விமானப் படைப் பலம் குறைந்து விட்டது. நம் எதிரி நாடுகளின் மீது நம் விமானங்களும், அமெரிக்க, ருஷ்ய விமானங்களும் பறந்து போய் கொஞ்சமும் தயவு தாக்ஷண்யமில்லாமல் வெடி குண்டுகளை வீசி அவர்களை வெளுளுவது உறுதி. தம் விமான பலம் குன்றியதைப் பற்றி இப்போது அவர்கள் கலக்கமடைகிருர்கள். இதிலிருந்து அவர்களுடைய மன உறுதி குலைந்து விட்டதென்று தெளிவாக தெரிகிறது.

ஜெர்மன் நீர் மூழ்கிக் கப்பல்களால் இது வரை நேர்ந்ததைவிட மிகக் குறைவாகத் தான் மே மாதத்தில் நம் கப்பல்களுக்குச் சேதம் நேர்ந்தது. அன்றியும் இந்த நீர் மூழ்கிகளால் சேதமான ஒவ்வொரு கப்பலுக்கும் 3 கப்பல்கள் விகிதம், புதிதாகக் கட்டி முடித்திருக்கிரும். ஆகவே, நம் கப்பற் பலம் பெருகிக் கொண்டு தான் போகிறது. அச்சு நாடுகள் தம் விமான பலத்தில் முழு நம்பிக்கை வைத்திருந்து ஏமாந்து விட்டார்கள். இப்போது தம் நீர் மூழ்கிக் கப்பல்களில் அவர்கள் நம்பிக்கை வைத்திருக்கிருர்கள். இதிலும் ஏமாறத் தான் போகிருர்கள். எப்படி என்ருல், நேச நாட்டு கப்பல்கள் தகுந்த பாதுகாப்புக் கப்பல்களையும் விமானங்களையும் துணைக் கொண்டு தான் வெளியேறுகின்றன. அவற்றைத் தாக்க வரும் ஜெர்மன் நீர் மூழ்கிகள் நாசமடைவது உறுதி. இப்படியாக, ஜெர்மானியர்கள் கட்டி முடிக்கக் கூடிய நீர் மூழ்கிகளை விட, அதிகமாகவே இப்போது இழந்து கொண்டு வருகிருர்கள். நிற்க, சிக்கலான நிலைமையில் மன நிலை தடுமாருதபடி ஆராயும் அமைதி ஜெர்மானியர்களுக்குக் கிடையாது. ஆகவே, இந்த ஏமாற்றங்களுக்குப் பிறகு மிகவும் பேராபத்தான நிலைமைக்கு உள்ளாகத் தான் போகிருர்கள். என்ருலும் நாம் அலட்சியமாய் இருந்து விடக் கூடாது.

பிரஞ்சுக்காரர்கள் ஒற்றுமை

ஜெனரல் ஜிரோவை சந்தித்துப் பேசி ஒரு முடிவிற்கு வரும் பொருட்டு ஜெனரல் டி கால் ஆல்ஜியர்சுக்கு வந்த போது, நானும் அங்கிருந்தேன். சிறந்த முறையில் விவாதங்கள் நடைபெற்றன. எழு பேர்கள் கூடிய ஒரு கமிட்டி பிரஞ்சு சாம்ராஜ்யங்களை ஆளும் பொறுப்பை ஏற்றுக் கொண்டது. ஜெனரல் அயிஸனோவரும் நானும் இந்த விவாதங்களில் கலந்து கொள்ள வில்லை. என்ருலும் அவர்கள் செய்த தீர்மானங்கள் எங்களுக்கு மிகுந்த திருப்தி அளித்தன. 1940-ம் வருஷம் பிரிட்டிஷ் அரசாங்கத்தோடு ஜெனரல் டி கால் செய்திருந்த ஒப்பந்தம் ரத்தாகி விட்டது. அதற்குப் பதிலாகக் கமிட்டியோடு தான் ஒப்பந்தம் செய்து கொள்கிரும்.

ரூஸ்வெல்டின் சிறந்த தோழமை

இந்த சுற்றுப் பிரயாணத்தில் இரண்டு விஷயங்கள் என் மனதைக் கவர்ந்தன. வடாப்பிரிக்காவில் பிரிட்டிஷ் படைகளும் மற்ற நேச நாடுகளும் மிகச் சிறந்த மனோ பலத்தோடும், தன்மையோடும், அமைதியோடும் இருக்கின்றன. இரண்டாவது அமெரிக்காவிற்கும் பிரிட்டனுக்கும் நெருங்கிய நேசம் ஏற்பட்டுள்ளது. எனக்கும் தலைவர் ரூஸ்வெல்டுக்கும் மிக நெருங்கிய உறவு ஏற்பட்டு விட்டது. எனது சொந்த நண்பர்களில் ஒருவராகவே நான் அவரை மதிக்கிறேன். நாங்கள் இருவரும் இந்த இரு அரசாங்கங்களின் தலைமைப் பதவிகளை வகிக்கும் வரையிலும் எங்களைப் பிரிக்க ஒருவராலும் ஆகாது.

(3-ம் பக்கம் தொடர்ச்சி)

டோக்கியோ பிரசாரத் தடுமாற்றம்

அலீஷியத் தொடரின் மேற்குக் கடைசியி லிருப்பது அட்டுத் தீவு. இந்தத் தீவை நேச நாட்டினர் கைப்பற்றிக் கொண்டனர். இதனுல், டோக்கியோ ரேடியோ பிரசாரம் தடுமாற்ற முடைந்திருக்கிறது. 1943-ம் வருஷம் பிபரவரி மாதம் 20-ம் தேதி அமெரிக்க யுத்தக் கப்பல்கள் அட்டுத் தீவைத் தாக்கின. சரியாக 3 மாதங்களுக்குள்ளாக, அதாவது, மே மாதம் 12-ம் தேதி அமெரிக்கப் படைகள் அத்தீவில் இறங்கிவிட்டன. ஆனுல் இந்தத் தோல்வியை ஜப்பான் ரேடியோ மே மாதம் 30-ம் தேதி தான் ஒப்புக் கொண்டது. அதுவும் அட்டுத் தீவிலிருந்த படையை அமெரிக்கக் கப்பற்படை சூழ்ந்து முறியடித்தது என்று மட்டுந் தான் குறிப்பிட்டது. அமெரிக்கப் படைகள் அட்டுத் தீவில் இறங்கி 5 நாட்களுக்கெல்லாம், ஜப்பானிய ரேடியோ பிரசாரகர்கள் ஒப்பாரி வைக்கத் தலைப்பட்டு விட்டார்கள். கப்பற் படையைக் கொண்டு தாக்கும் அமெரிக்கர்களைத் தடுப்பது முடியாத காரியம் என்று அவர்கள் சொன்னுர்கள். ஏனென்றுல், அந்தத் தீவு 70 மைல் நீளமும் 20 மைல் அகலமும உடையது என்றும் சொன்னுர்கள். உண்மையிலேயே அத்தீவு 35 மைல் நீளமும் 18 மைல் அகலமுந் தான் கொண்டது. மே மாதம் 19-ம் தேதி டோக்கியோவி லிருந்து ஜெர்மானியர்களுக்கு ஒலி பரப்பப்பட்ட செய்தியில், மூடுபனி தான் இத் தோல்விக்குக் காரணம் என்று குறிப்பிட்டிருக்கிறுர்கள். "மழைக் கட்டுப்பாடின்றி ஒரு மாதத்திற்கு முன்னதாகவே பொல்லாத அலீஷிய மூடுபனி ஆரம்பமாகிவிட்டது. இதன் மறைவில் அமெரிக்கப் படைகள் வந்து இறங்கிவிட அவர்களுக்கு அனுகூலமாயிருந்தது" என்றனர் ஆனுல், அதற்கு முதல் நாள், அதாவது மே மாதம் 18-ம் தேதி ஜப்பானிய மேஜர் ஜெனரல் யஹாஜி செய்ததோர் ரேடியோ பேச்சில் என்ன கூறினுர் தெரியுமா ?

"பலமான கப்பற் படைகளின் ஆதரவை கொண்டு தான் அமெரிக்கர்கள் அங்கே இறங்கினுர்கள். அவர்களுடைய போர்க் கப்பல்களில் பலமான பீரங்கிகளை அமைத்திருக்கிறுர்கள். தம் படைகள் முன்னேறி அட்டுத் தீவில் இறங்க உதவும் பொருட்டு இந்த பீரங்கிகள் இடைவிடாது முழங்கி, குண்டுகளை வீசிக் கொண்டிருந்தன. அன்றியும் விமானந் தாங்கிக் கப்பல்களிலிருந்து ஏராளமான போர் விமானங்கள் அமெரிக்கப் படைகளுக்கு மேலே பந்தோபஸ்து செய்து கொண்டு போயின. ஆகவே தான் அமெரிக்கப் படைகள் அத்தீவில் இறங்க முடிந்தது. இதற்கு மற்றொரு காரணமும் உண்டு. அதாவது, அமெரிக்கத் தளவாடங்கள், குறிப்பாக, வெடிகுண்டுகளும், போர் விமானங்களும் ஒப்பு உயர்வு இல்லாதவை."

அன்றியும் மே மாதம் 22-ம் தேதி மேஜர் ஜெனரல் யஹாஜி "எதிரிகளின் படையில் ஒரு டிவிஷன் சோல்ஜர்களும், டாங்கிகளும், பலமான பீரங்கிகளும் மட்டுந்தான் இருப்பதாகத் தெரிகிறது" என்று குறிப்பிடுகிறுர். அதாவது, ஒரு சிறு அமெரிக்கப் படை ஒரு ஜப்பானியத் தீவைக் கைப்பற்றிக் கொண்டதாகப் பச்சையாக ஒப்புக் சொள்ளுகிறுர்.

அட்டுத் தீவில் ஜப்பானியர்கள் தோற்றுப் போனதைக் குறித்து, தம் ரேடியோ மூலம் கூறும் சமாதானங்களைச் சீர் தூக்கிப் பார்த்தால், ஒரு உண்மை விளங்கும். அதாவது, இதுவரை ஜப்பானியர்கள் செய்துவந்த பிரசாரத்தைப் போலில்லை இப்போது செய்யப்படும் பிரசாரம். சென்ற வருஷம் '**நிச்சி நிச்சி ஷிம்புன்**' என்னும் ஜப்பானியப் பத்திரிகை வெளியிட்ட கீழ்க்கண்ட வாசகத்தை பெர்லின் ரேடியோ சென்ற வருஷம் ஜூன் மாதம் 6-ம் தேதி எடுத்துக் கையாண்டது :—

"ஜப்பானியக் கப்பற் படைகள் எங்கேனும் போய்ப் போராட வேண்டியிருந்தால், தூரம் ஒரு பொருட்டாகக் கருதப்படவில்லை."

சுமார் 15 நாட்களுக்குப் பிறகு, அதாவது ஜூன் மாதம் 25-ம் தேதி, டோக்கியோ ரேடியோ பாமிய மொழியில் ஒலி பரப்பிய செய்தியில், கீழ்க்கண்டவாறு குறிப்பிட்டது :—

அலீஷியாவை ஜப்பானியர்கள் கைப்பற்றிக்கொண்டதைக் குறித்து, ஜப்பானிய இராணுவ அதிகாரி ஒருவர் ஒரு பிரகடனம் விடுத்தார்.

அதில் ஜப்பானியர்கள், பசிபிக் யுத்தத்தில் பரிபூரண வெற்றியடைந்து விட்டதாகவும். இதிலிருந்து அமெரிக்கக் கப்பற் படைகள் சுத்த கையாலாகாத படைகளென்றும் குறப்பிட்டார்.

6 வாரங்களுக்குப் பிறகு டோக்கியோ ரேடியோ இங்கிலீஷில் பேசிய போது, அதாவது 1942-ம் வருஷம் ஆகஸ்டு மாதம் 10-ம் தேதி குறிப்பிட்டதாவது :—

"மகா பலமான ஜப்பான் கப்பற் படைகளை எதிர்த்து நின்று, மீண்டும் அட்டு, கிஸ்கா தீவுகளை அமெரிக்கர்கள் கைப்பற்றுவது என்னும் எண்ணத்தின் அடியோடு மண்ணைப் போட்டுவிட்டார்கள் ஜப்பானியர்கள்."

அமெரிக்கப் படைபலம்: டோக்கியோ ஒப்புக்கொள்ளுகிறது

"மிகவும் பலமான கப்பல் தளங்களையும் விமான தளங்களையும் ஜப்பானியர்கள் கயூரைல் தீவுகளில் அமைத்திருக்கிறுர்கள். இவற்றைவிட மிகவும் உயர்ந்தவை தான் அமெரிக்க தளங்கள்" என்று வெள்ளையாக ஒப்புக்கொள்ள வேண்டிய நிர்பந்தமான நிலைமைக்கு ஜப்பானியர்கள் வந்துவிட்டார்கள் என்று தெளிவாகத் தெரிகிறது.

அட்டுத் தீவிற்கும் அமெரிக்கக் கப்பற் தளமான டச்சுத் துறைமுகத்திற்கும் ஏறக்குறைய 800 மைல் தூரந்தான். இதே தூரந்தான் அட்டுத் தீவிற்கும் ஜப்பானியருக்குச் சொந்தமான குனால் தீவுகளைச் சேர்ந்த பாமுஷையர் என்னும் கப்பல் தளத்திற்கும். 1942-ம் வருஷம் ஜூன் மாதம் அட்டுத் தீவை ஜப்பானியர்கள் கைப்பற்றிக் குடியேறினுர்கள். மூன்று மாதங்களுக்குப் பிறகு, அதாவது 1942-ம் வருஷம் செப்டெம்பர் மாதக் கடைசியில் அத்தீவு வெடி குண்டுகளால் கடுமையாகத் தாக்கப்பட்டது. ஆனுல் அக்டோபர் மாதம் 3-ம் தேதி ஆன்ட்ரியனுப் தீவுகளை அமெரிக்கர்கள் கைப்பற்றி குடியேறினுர்கள். ஆகவே, இதற்கு ஒரு வாரத்திற்குப் பிறகு 1942-ம் வருஷம் அக்டோபர் மாதம் 10-ம் தேதி, அட்டுத் தீவை விட்டுத் தாமாகவே ஜப்பானியர்கள் காலி செய்து விட்டார்கள். இதை யடுத்து மகா கடுமையாக அமெரிக்கர்கள் விமானங்களிலிருந்து கிஸ்கா தீவைத் தாக்கினுர்கள். அட்டுத் தீவைக் கைப்பற்றிய அதே சமயத்தில் தான் கிஸ்கா தீவையும் ஜப்பானியர்கள் கைப்பற்றி குடியேறினுர்கள். இப்போது கிஸ்கா தீவை அமெரிக்கர்கள் மகா கடுமையாகத் தாக்கிய பிறகு தான், ஜப்பானியர்கள் கண் விழித்தார்கள். இந்தத் தீவு எவ்வளவு முக்கியமானதென்று அப்போது தான் அவர்களுக்கு விளங்கியது. கிஸ்காவில் தாம் அமைத்திருக்கும் பாதுகாப்புக்கள் எல்லாம் அழிக்கப்பட்டு விட்டால் என்ன செய்வது என்று யோசித்த பிறகு தான் அவர்கள் மனதில் ஒரு வகை மாறுதல் ஏற்பட்டு, மீண்டும், 1942-ம் வருஷம் டிசம்பர் மாதம் 5-ம் தேதி அட்டுத் தீவில் ஜப்பானியர்கள் குடியேறினுர்கள். இந்த அட்டுத் தீவில், அமெரிக்கர்கள் போய் குடியேறியதைக் குறித்து ஏற்கெனவே சுருக்கமாகக் குறிப்பிடப் பட்டிருக்கிறது.

நேச நாடுகள் அட்டுத் தீவைக் கைப்பற்றியதனுல், கேந்திர ஸ்தான மொன்றைக் கைப்பற்றி விட்டதாக நாம் சொல்லலாமா என்பது பற்றி, இங்கே ஆராய்வது பொருத்தமாகும். அமெரிக்கப் போக்கு வரவு சாதனங்கள் மிகவும் உயர்ந்தவை என்று ஜப்பானியர்கள் குறிப்பிட்டிருக்கிறுர்கள். அட்டுத் தீவுகளை அவர்கள் காப்பாற்றிக் கொள்ள முடியவில்லை என்பதற்கு இதை ஒரு காரணமாகச் சொன்ன போதிலும் கூட, உண்மையும் இது தான். ஜப்பானிய சப்ளை கப்பல்கள் அட்டுத் தீவுக்கு வரவேண்டுமானுல், நெடுந் தூரம் கடந்து வரவேண்டி யிருக்கிறது. உதாரணமாக யோகஹாமாவிற்கும் அட்டுத் தீவிற்கும் 1,700 மைல் தூரம். ஆனுல் அமெரிக்கக் கப்பல்கள் போவதற்கு வசதி அதிகமா யிருக்கிறது. எப்படி யென்றுல் அமெரிக்காவிற்குச் சொந்தமான தீவுகள் சங்கிலி கோர்த்தது போல் தொடர்ச்சியாக இருக்கின்றன. இந்தத் தீவுகளிலுள்ள படைகள் இவற்றிற்கு பக்கபலமாக இருக்கும். மூடு பனி கப்பிக் கொண்டிருக்கும் போது எதிரிகள் கண்ணில் படாமல் அமெரிக்கக் கப்பல்கள் போகலாம்.

அலாஸ்கா பெரு வழியும் தீவுகளுக்கு சப்ளைகளும்.

அலீஷியத் தீவுகளிலுள்ள அமெரிக்கப் படைகளுக்கு சப்ளைகள் வெகு விரைவாக அலாஸ்கா பெருவழி மூலம் வந்து கொண்டிருக்கின்றன. இந்தப் பெருவழி, தற்கால நிலைமைகளுக் கேற்ப புதிய முறையில் மிக பலமாக அமைக்கப் பட்டிருக்கிறது. இதன் மூலமாகக் கிடைத்த சப்ளைகளைக் கொண்டு தான், கிஸ்கா தீவை விமானங்களிலிருந்து கடுமையாகத் தாக்கவும் அட்டுத் தீவை வெற்றிகரமாகக் கைப்பற்றி குடியேறவும் முடிந்தது. இந்தப் பெருவழி பிரிட்டிஷ் கொலம்பியாவைச் சேர்ந்த டசன் க்ரீக் என்னு மிடத்திலிருந்து அலாஸ்காவிலுள்ள பேர்பாங்க்ஸ் என்னுமிடம் வரையிலும் போடப்பட்டிருக்கிறது. இதன் நீளம் 1,671 மைல்கள். இதன் அகலம் 24 அடி. மலைத் தொடர்கள், ஆறுகள்

முதலியவற்றைக் கடந்து தான் இந்தப் பாதை போகிறது. இதில் 10,000 சோல்ஜர்களும் 6,000 தொழிலாளர்களும் வேலை செய்து வந்தார்கள். சென்ற 1942-ம் வருஷம் அக்டோபர் மாதம் 29-ம் தேதி தான் இது கட்டி முடிக்கப் பட்டது. நவம்பர் மாதம் 29-ம் தேதி தான் ஆரம்பித்து வைக்கப்பட்டது. அட்டுத் தீவைக் கைப்பற்றுவதற்கு இந்தப் பெருவழி மிகவும் உபயோகமாயிருந்தது.

அட்டுத் தீவிற்குத் தென் கிழக்கே 180 மைல்களுக்கு அப்பால் தான் கிஸ்கா தீவு இருக்கிறது. அலீஷியத் தீவுகளில் ஜப்பானியர் வசமுள்ளவற்றில் மிகவும் முக்கியமானதாக விளங்குவது கிஸ்கா தீவு தான். இப்போது இதைத் தான் மகா கடுமையாக அமெரிக்கர்கள் தாக்கிக் கொண்டிருக்கிறார்கள். இதன் நீளம் 25 மைல்கள். அகலம் 5 மைல். இங்கே ஒரு நல்ல துறைமுகம் இருக்கிறது. இது நீர் மூழ்கிக் கப்பல்களுக்கு சிறந்த தளமாயிருக்கிறது. அட்டுத் தீவில் அமெரிக்கர்கள் வைத்திருந்த படையைவிட, மிகவும் பெரிய படையை ஜப்பானியர்கள் வைத்திருக்க வேண்டும். அப்போது தான் அட்டுவிற்கு அடுத்து கிஸ்காவையும் அமெரிக்கர்கள் கைப்பற்ற முடியாது. இன்னும் கடுமையாக கிஸ்கா தாக்கப்படும் என்றும் எதிர் பார்க்கலாம்.

அலீஷிய மூடுபனியும், வெடி குண்டுத் தாக்குதல்களும்.

என்றாலும் மூடுபனித் தொந்தரவு ஒன்றிருக்கிறது. தாம் அட்டுத் தீவைத் தோற்றதற்கு மூடுபனி தான் காரணம் என்று ஜப்பானியர்கள் சொன்னார்கள். அதே மூடுபனி ஜப்பானியர்களுக்கு உதவியாகவும் இருக்கும், கிஸ்காவிற்கு அடுத்த சில மாதங்களில் சப்ளைகள் அனுப்பிக் கொண்டிருக்க மிகவும் வசதியாயிருக்கும். இந்தப் பகுதியில் நிரந்தரமாக மூடுபனி கப்பிக் கொண்டிருக்கிறது. இதற்குக் காரணமென்னவென்றால், வட கடலிலிருந்து கிழக்கு நோக்கி வரும் நீரோட்டங்கள் பேரிங் ஜல சந்தி வழியாக வருகின்றன. சீனக் கரையிலிருந்து வட கிழக்கு நோக்கிப் போய்க் கொண்டிருக்கும் சூடான நீரோட்டமும் அங்கே போய்ச் சேருகிறது. ஆகவே தான் அங்கே நிரந்தரமான மூடுபனி இருந்து கொண்டிருக்கிறது. ஒரு விமானிக்குக் கொடிய எதிரி மூடுபனி தான் என்று சொல்லப்படுகிறது. ஏனென்றால், மூடுபனி, தரையைக் கப்பிக்கொண்டிருப்பதனால், விமானிகள் குறி தவறாமல் தாக்க முடிவதில்லை. ஆகவே வெடி குண்டுகளைக் கொண்டு போராடுவதற்கு அலீஷியப் பகுதி ஏற்றதல்லவென்று தெளிவாகிறது. அன்றியும் வெடி குண்டுகளையும் எண்ணெய் முதலிய சப்ளைகளையும் உயர்ந்த முறையில் அனுப்பிக் கொண்டிருக்கத் தக்க சிறந்த போக்கு வரவு சாதனங்கள் இருப்பதாகச் சொல்லுவதற்கில்லை. விமான நிலையங்களும் கிடையாது. பெரும் விமானப் படைகளை அலீஷியத் தீவுகளில் வைத்திருக்க முடியாது. ஆகவே, நெடுந் தூரத்திலிருந்து பெருவாரியாக, அடிக்கடி விமானங்களைக் கொண்டு தாக்குவதென்பதும் முடியாத காரியம்.

நேச நாட்டு பலம்

13 கோடி மக்களுக்குத் தலைவராக பிராங்க்லின் டிலானோ ரூஸ்வெல்ட் இருக்கிறார். இந்த அமெரிக்க நாட்டை யொட்டி 35 நாடுகள் இருக்கின்றன. சகிக்க முடியாத கொடும் படைகளை அடியோடு அழித்து, எல்லாருக்கும் விடுதலையையும் நீதியும் வழங்கும் பொது முயற்சியில் இந்நாடுகளெல்லாம் ஒன்று பட்டிருக்கின்றன.

மறைமுக எருக்கள்

செடிகள் நேர்முகமாக, மறைமுகஎருக்களை உணவாக உட்கொள்ளுவதில்லை. ஆனால் இவை நிலத்திலுள்ள சத்துக்களைப் பிரித்து விட்டு, அப்படிப் பிரிக்கப்பட்ட சத்துக்களை, செடிகள் உட்கொள்ளும்படி உதவுகின்றன. அந்தச் சத்துக்கள் பிரிக்கப்படாதிருந்தால், செடிகள் உட்கொள்ள முடியாது. இவற்றில் சில நிலத்தை உதிரியாக்குகின்றன. மற்றும் சில, பூச்சிப் புழுக்கள் செடிகளை அரித்துவிடாதபடி தடுக்கின்றன.

1. **சுண்ணாம்பு.**—இதைத் தான் சாதாரணமாக மறைமுக எருவாகப் பயன் படுத்துகிறார்கள். சுண்ணச் சத்து செடிகளுக்கு வேண்டிய உணவுதான். என்றாலும், அவற்றிற்கு வேண்டிய அளவுக்கு பூமியில் இயற்கையிலேயே சுண்ணம் அமைந்திருக்கிறது. அதைச் செடிகள் உணவாக உட்கொள்ளுகின்றன. சுண்ணச் சத்திற்கு எரிக்குந் தன்மையுண்டு. ஆகவே நிலத்திலுள்ள உயிர்ச் சத்துக்களை எரித்துப் பாகுபடுத்துகிற தன்மை சுண்ணாம்புக்கு உண்டு. நிலத்திலுள்ள புளிப்புச் சத்தை காரச் சத்தாக சுண்ணாம்பு மாற்றுகிறது. உவர் நிலத்தை உதிரியாக்குகிறது. ஒரு சதுர கஜத்திற்கு 8 முதல் 12 அவுன்ஸ் வரை சுண்ணாம்பை உபயோகிக்கலாம்.

2. **உப்பு.**—நிலத்திலுள்ள பொட்டாஸ் முதலிய செடி உணவுகளை இது நிலத்திலிருந்து வெளிப்படுத்துகிறது.

3. **சீமைச் சுண்ணாம்பு.**—(Chalk or Calcium Carbonate) இலேசான மணற் பாங்கான பகுதிகளிலுள்ள உணவுச் சத்துக்கள் கரைந்து போகாதபடி நிலத்திலேயே நிலைத்திருக்கச் செய்கிறது.

4. **‘பிரஞ்சு சாக்.’**—(Gyp um or Calcium Sulpha e) நிலத்திலுள்ள காரச்சத்தை இது குறைக்கிறது. பொட்டாசை வெளிப்படுத்துகிறது. இந்தப் பொட்டாஸ் செடிகளுக்கு மிகவும் உபயோகமான உணவுப் பொருள். மழைகாலத்தில் ஒரு சதுர கஜத்திற்கு 2, 3 அவுன்ஸ் வீதம் இதை உபயோகிப்பது நல்லது.

PRINTED BY THE SUPERINTENDENT, GOVERNMENT PRESS AND PUBLISHED BY THE DIRECTOR OF WAR PUBLICITY, "VICTORY HOUSE", MOUNT ROAD, MADRAS.